# 南京新報

第三五九號
今日本報兩大張售洋三分
經中華郵政登記認爲第二類新聞紙類
社址　復興路一三五號
編輯部　電話二一七八四
營業部　電話二一八六九

定報價目：每月九角　半年四元五角　全年九元　外埠另加郵費
廣告刊例：每行二十字高　每日二角　每欄一百五十行　每日廿三元　以新五號字計算　八行起登

## 日英四次會談結果 進行順利意見一致
### 日方提示之津治安警察問題 英方待本國回訓作最後決定

（同盟社東京二十七日電）日本外務省情報部發表、第四次日英會談、已於七月二十七日午前九時四十分至午後一時、與午後四時至六時三十分、在外務次官官邸、分別舉行、午前之會談、對將來取得警察手續細則之事宜、討論頗詳、並持一貫之主張、進行商洽、結果甚爲圓滿、午後之會談、則轉移至審議雙方經濟問題之事宜、聞下次會談、將於二十八日午前十時舉行云、

（中聯社東京二十七日電）二十七日之第四次現地交涉圓桌會議、於二十七日上午十時十五分在外務次官邸舉行、

（中聯社二十七日東京電）第四次日英現地交涉圓桌會議、於二十七日下午一時、稍事休息、至四時仍賡續舉行云、

（中聯社二十七日東京電）日英第四次圓桌會議、以左列之各點爲中心、
一、設置日英連絡機關之具體方法、
一、開革租界工部局之反日華人職員、
一、引渡暗殺程錫庚之兇犯、
其進行討議之結果、會議已能順利進行、意見幾完全一致、英方爲全面安定治安警察問題、特向本國政府請訓、故治安問題、須待接得英政府之回訓後、方能最後決定、旋卽散會、於是下午之會議、將進行討議現地問題、最後課題之經濟問題云、

（中聯社東京二十七日電）日英第四次圓桌會議、於本日上午十時十五分舉行、日方出席者加藤公使、武藤少將、田中領事、太田中佐、太田少佐、青木、朝海、寺岡各事務官、英方出席者、爲克萊琪大使、畢哥特少將、哈巴特領事、白倫高勃斯各書記官、繼續前日之第三次會議、以天津治安警察問題爲中心、而進行商議、然當日之會談、係接受在第三次會談內意見一致之重要各點、更關於（一）日英連絡將校設置之具體案、（二）工部局罷免反日華人職員、（三）引渡暗殺程錫庚之兇犯等各具體問題、似以小組委員會之報告爲大綱、而重行商議、則關於治安問題之商議、會談若進行順利、於二十七日中或將完竣云、

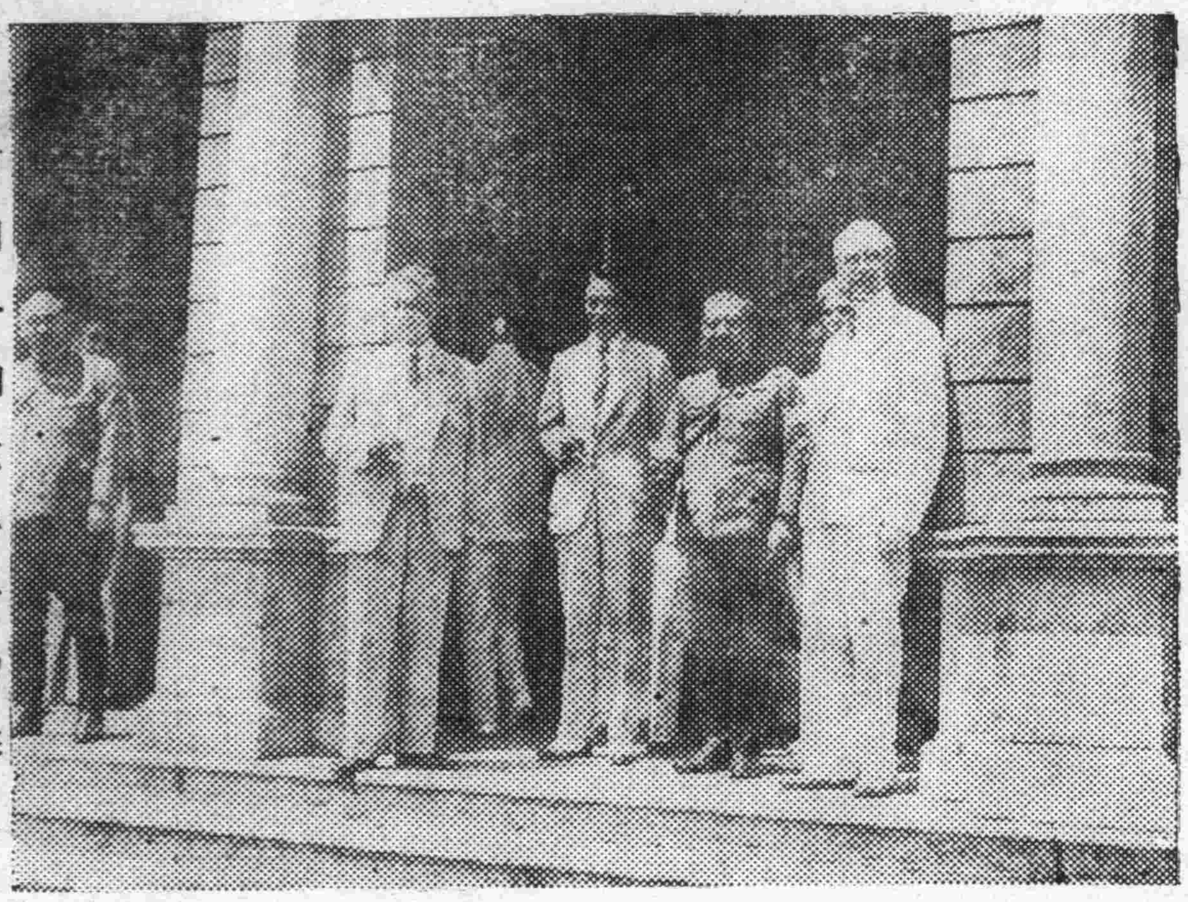

有田外相慰勞會留影

### 日英雙方意見 似有一致可能

（中聯社二十六日東京電）本日下午之日英第三次圓桌會議、根據上午之會議、以小組委員會之報告爲基礎、關於天津治安警察問題、舉行商議、關於天津英租界內取締反日宣傳反日文書之許可共同取締反日共產份子及共同搜查等、於確保各項治安、有重要任務之各點、日英間意見、似趨一致、然關於具體問題、其基礎資料、並對此類見解等、發現日英間尚有若干意見參差、故決定二十七日更將舉行第四次圓桌會議賡續商議、隨卽散會、而此結果在二十七日舉行第四次會談前、關於日英間意見尚有參差各點、復將重行檢討雙方見解、及其基礎事實、此事實予圓桌會議商議進行上以若干方便、故當日下午九時、田中領事太田少佐畢哥特少將哈巴特領事之小組委員、在外務次官官邸會集交換意見、會議若順利進行、則關於治安問題之實質商議或將在二十七日完竣云、

## 日美廢棄通商航海條約

（中聯社二十六日華盛頓電）美國國務次官賽耶、二十六日下午三時半、於國務院延見訪謁而來之日使館須磨參事官、當卽面交以六閱月所預告廢棄之一九一一年所訂日美通商航海條約意旨之通牒、

（中聯社二十七日東京電）美國駐日代理大使陶曼、本日根據本國政府之訓令、正午赴日外務省訪問吉澤美洲局長、正式通告、決定廢棄現行日美通商航海條約同時述其理由、略謂、最近日本綿製品之對美輸入、極爲旺盛、故美方關於此防衛策、舉行種種研究結果、遂根據民間要求、出以此屆之處置、而美方藉口經濟上之理由要求日方諒解、日吉澤局長、當卽接受該通告、同時并謂此屆美政府之驟然處置、不得不認爲係美方之對日挑戰行爲、卽今後美方申請締結新條約、美方若仍不放棄如斯態度、則仍不能獲得滿足之結果、並促美方之反省云、

（中聯社二十六日紐約電）日美通商航海條約之廢棄通告、當此關於對日軍需品禁止輸出畢德門案之推翻、且關於廢棄日美通商條約之彭狄巴庫案擱淺於上院之際、此舉完全出於美國國民意料之外、又關於美國突然發此廢棄通告之情紐約消息靈通方面、廿六日晚之觀測如左、美國此次之舉動、衆測因受日英會談之刺戟、其主要原因、卽爲所謂擁護美國在華權益須要有力的和平武器之深刻印象所致、然亦未必卽爲改變對遠東積極政策之意思、衆認爲乃美國擬決定實行其歷來始終以完全保護本國權益美僑生命財產之一貫政策意旨云、

### 美國方面觀測現狀 日方決無若何影響

（中聯社紐約二十六日電）日美通商條約告廢棄後、各方均起重大反響、然其效力發生、係俟六閱月之豫告規定、然至明年一月、在此前新條約若締結、則事實上不致顯示無條約時代、而當業者方面、以爲若新條約不能締結、則最惠國條款、而綿製品雜貨罐頭食品等、亦將不免於不良影響、蓋往昔日貨、受最惠國條款所賜極薄、故亦無重大影響、而美國製品、例如汽車、卽日方中止適用最惠國條款、亦有可能、故對美方殊爲不利、日方比較爲樂觀云、

### 美國以任何對日處置 日決有相當應付對策
#### 日官方對美國政治動態之觀測

（中聯社東京二十七日電）日本對美政府之廢棄日美通商航海條約、以爲係出於最近市美國國內不可解之對日政治動態、豫料或將出以任何對日處置、故日方研究應付所有一切場合之對策、以期萬無遺憾、並對此屆之處置、絕不驚奇、然爲完成建設東亞新秩序之重大使命計、日方雖卽豫料、卽有若干摩擦傾軋、對第三國任何妨害工作、須有毅然加以排除之鞏固決意、而關於此屆美政府之驟然處置、日官方之觀測如左、（一）關於美政府在日英東京會談正進行中、出以此舉、其結論可謂美國逐代英國火中取栗、（二）美政府審議中立法修正案、復移諸下屆國會審議、而畢德門之對日通商限制案、亦因孤立派之反對、處於審議進退維谷之形勢、而此際美政府斷然敢出以此屆舉動、實表明羅斯福總統之漠視國會及發揮外交獨裁權之野心、對於往昔羅斯福總統始終以擁護民主主義爲號召、而此屆出以過度處置、故美國國內之反響、殊堪注目、（三）美政府因此屆通商條約之廢棄、若欲開始適應東亞新事態、着手確立日美關係、則日方得加應允、若藉此對日敵性、欲牽制日方完成戰爭之目的、則徒引起日本非常強烈之反撥、其結果如何、當爲美國國民自身所熟知云、

### 日經濟界冷靜觀察 美對日制裁不可能

（同盟社二十七日東京電）美國之關于日美通商條約廢棄之通告、日本經濟界、以爲此舉多含有政治的意圖、但試一考慮美國當時之國內經濟狀態、及對日貿易關係等之現在實況、則雖欲實行對日經濟壓迫之措置、亦頗困難、故皆持以冷靜態度、並不重視、卽美國經濟界、雖經羅斯福大總統謀各種振興氣象之對策、然依然不振、對于諸多失業者、現正努力于回復振興之際、乃反于此時限制國品之對日輸出、是使美國益陷于困境也、徵之去年度、美國對日輸出、受甚大之打擊、已達到九億一千五百萬元之巨、可知其對日限制輸出、爲絕不能之事矣、吾人豫測美國之對日經濟措置、雖不免有多少之波瀾、然因實行困難、結局必仍恢復原狀也必矣、又昭和十三年度之日美貿易如左、

| | |
|---|---|
| 對美輸出 | 四二五 |
| 輸入 | 九一五 |
| 入超 | 四九〇 |

（單位百萬元）

## 本報初周紀念徵文啓事

本報出版於去歲八月一日、瞬屆一載、才輇任重、綆短汲深、愧鮮獻替、勉盡職責、茲者適逢初週紀念之期、又値和平運動促進之日、用特徵求鴻文、以光報册、不問論文、記述、詩歌、圖畫、凡惠賜者、一體歡迎、鑄尤刊布、應件請於三十日前寄本報編輯部、

## 黨府敗後窘狀一斑
### 百物昂貴人民生活維艱 港口被封對外貿易全無

（中聯社二十七日廣州電）重慶政府管轄下各地、屢聞窮乏不堪之聲、頃綜合抵達當地之情報稱、其苦境情狀、實超過吾人想像以上、各種生產開發計劃等、向極落後、且對外貿易亦完全停頓、物資惟有陷入缺乏及騰貴之一途、現已四面楚歌、到處荊棘、查其詳情分述如下、（一）重慶洋紙一令價値六十元、如普通新聞紙四開一大張、價需六分、可見物價昂貴之一斑、國民黨機關報、中央日報、近在重慶、改用當地附近土製劣紙出版、有供不敷求之概、其他日常用品之漲價、亦日甚一日、（二）黨政權於南京漢口陷落之前、卽已努力移徙各種工廠於內地、當局雖苦心籌劃、但迄今無何成績可觀、最近以津貼補助金爲條件、開始鼓勵設立輕工業各種工廠於重慶、昆明、貴陽、桂林、韶關及其他都市、對於粵省內停頓中之諸工廠、主席李漢魂亦出頭嚴命復業、數日前、卽於韶關招集各工廠代表者、舉行協商、臨渴掘井、狀至可笑、（三）因汕頭福州及其他港口之被日軍封鎖、其向來秘密利用之交通運輸道路、已全告閉絕、渝政府之輸出入品通路、僅依賴西北之赤色道路、滇緬汽車公路、法屬安南鐵道及汽車公路等、然此等因武器軍需品等類之超過預算、由運費剩餘言之、乃陷於極悲觀之情況云、

## 天津白河英商駁船 華工反英開始罷工
### 公司方面正從事解散此種運動

（中聯社二十七日天津電）天津民衆反英運動、近日益趨激烈、二十六日竟波及白河航運船舶從業員方面、英商專屬駁船從業員全體開始罷工、查駁船原爲供給白河航運貨物之輪送、此次罷工、緣英商太古洋行專屬之華人從業員先行開始、迨二十六日晨、突然全體駁船齊集於特區大連碼頭附近、船上滿豎反英示威之標語、停止輪送工作、該白河航運業者之反英氣勢、已逐漸推及各沿岸航路船舶、華人船員間、英公司方面、目下正努力從事解散此種駁船從業員之反英罷工運動云、

### 財部計劃 改革鹽務辦法

【本報訊】財政部鹽務管理局南京辦事處於主任、最近染流行性感冒症、正在療養中、記者頃訪晤該處重要職員某君、據談最近工作、一切如常、關財政部對於整個鹽務、已商有切實解決辦法、至內容如何、則尙未至發表時期云、

### 稅則委員會 在滬覓定新址

【本報訊】財政部稅則委員會爲求辦事上便利起見、決定遷滬辦公、茲悉該會并未全體遷滬、仍有一部分職員在京留部辦事、其已遷滬者、則設辦事處於北四川路北四川里二十二號、日來關於調査物價、釐訂稅則、工作頗爲緊張、

## 會談成立出於逆料 英國已向日本屈服
### 瑞士報對日英會談之觀感

（中聯社日內瓦二十六日電）本日瑞士各報均側重日英會談、加以評論、咸以爲日英會談、出於逆料、迅速成立、殊堪驚歎、而結局英國遂屈服於日本之儼然要求、不得已承認東亞新秩序、其主要論調、爲「瑞士報」稱、東京之日英交涉、英國結局、遂不得不讓步、此卽吾人屢所屢次指摘者、會談如迅速成立、實堪驚歎、有田克萊琪協定之成立、總之、係重整遠東之整個機構、亦係承認日本之優越權、故實無施行所謂妥協方策之餘地、若英國方面、企圖將今日之讓步移諸明日、自食其言、則仍將再度屈服於意志堅決力謀重整東亞之日本、日內瓦日報稱、此屆之日英妥協、係暫定性質、僅限於在華權益軍事行動中適用、此亦不過一說而已、而實際問題、卽英國應放棄其往昔之援蔣行爲、並承認因日本戰勝所產生之現在事態、在蔣政權已完全見棄於英國

## 黨府幣制已失統制力 粵幣近日隨法幣暴落
### ～物價騰貴民不安生～

（同盟社二十七日香港電）在最近數日間、香港金融市場、因法幣之降落、致法幣與廣東省銀行紙幣之比價、已爲百對百四十四、廣東票亦追隨法幣而暴落、五月間、法幣百元爲香港幣四十左右、其後廣東票並不追隨法幣而一同降落、惟使用者較少、但至二十六日之行市、則法幣與廣東票皆非常降落、毎百元僅値香港二十八美銀幣左右、法幣與廣東票、殆已有相連之勢、此種情形、並不限於香港、是爲廣東省未占領地區之一般現象、其在內地之使用法幣與廣東票地方、物價皆非常騰貴、住民已限於極不安之狀態中、觀此現象、是法幣已化爲地方的紙幣、與廣東票同一、此不惟爲國府幣制對外的破綻、並足徵其對內已失去統制力矣、

## 日英會談趨勢好轉 華北聯銀高出法幣
### 法幣倒貼水百分之五

（同盟社二十七日天津電）二十七日在天津之行市、法幣正向下暴落之際、又大降落、對英爲三辨士十六分之三、已將近三辨士之限度矣、同時法幣對於聯銀之貼水、自二十六日午後起、已成爲倒貼水、卽反向聯銀券貼水百分之五矣、本日（二十七日）對於聯銀券毎千元、最高者貼水百三十元、最低者貼水七十元、是天津租界法幣金融市場、已現出大動搖之現象、其原因則如左、一、因東京會談趨勢之好轉、故銀行方面、皆停止收買法幣、二、因法幣之前途不安、租界內皆以法幣買物、三、法國系銀行、皆開始出賣法幣、實行與法幣交換、

## 日本海軍部隊 活躍華中華北

（中聯社二十六日東京電）日艦隊報道部發表、一、華北方面、日海軍陸戰隊、於前二十三日、率同三百名治安隊、襲擊芝罘南方三十公里附近之殘敗黨軍據點、予以重大損害、使四散潰走、二、華中方面、日海軍航空隊精銳部隊、於二十五日猛冒極險惡之氣候、賡續空襲浮山波頭、施行極有效準確之轟炸、炸燬大批軍需倉庫及其他多數軍事施設、使波頭二所中彈發生大火災云、

## 日軍南華捷報

（同盟社廿七日上海電）艦隊報道部發表之華南戰況、一、珠江作戰艦隊部隊、於二十五日見有力之陸戰隊在蠔州登陸時、卽與航空部隊協力、轟擊該島對岸之黨軍而壓制之、二、海軍航空隊在海南島、與本日地上部隊之掃蕩戰相協力、轟炸塘頭及其附近之敵人根據、已與以大打擊、三、海軍航空隊之精銳、於二十六日冒犯不良之天氣、攻擊梧州、對該市中央公園南方地區及海關棧橋附近之軍事設施、投下巨彈如雨、有六處起火、並轟炸江上百餘隻之軍用小船、當卽損毀其大部分云、

## 日通告第三國 定期封鎖珠江

（中聯社二十六日香港電）日軍根據軍事上之必要、定二十八日起封鎖珠江、約二週間、故特通告一應第三國船舶、業已於二十六日將此項意旨、香港由黃田領事、廣州由岡崎總領事、分別通告各國、又岡崎總領事關於封鎖之事、二十六日對外人記者發表如左、二十八日起封鎖珠江、對所有第三國船舶、均已通告、此項封鎖、完全根據軍事上之必要、並無其他何種目的、至封鎖期間、隨軍事行動而定、雖不能確言至何日爲止、但信其大體二週間內將實行、

社論

# 中日問題新認識

中日事變達到了現在的階段，我們全國人民的腦經裏，必定同樣的發生兩個觀念：第一個觀念，是這次事變，將怎樣的結束？而這個結束，于中國有利益，于日本也有利益。第二個觀念，是這次事變結束之後，中國將怎樣去努力？而這兩國的努力，于中國日本有利益，于東亞乃至全世界也有利益。第一個觀念的疑問，是現在的；第二個觀念的疑問，是未來的。凡一種問題的發生，是先有疑問，進一步追求牠的原因，再進一步研究牠的解決方法，這就是說，一種問題的發生，由認識問題爲起點，以解決問題爲終點，必得當前問題認識清楚，然後拿出解決的辦法，這種辦法，于現在有利益，于未來也有利益。

我們先說中日問題，將怎樣的結束？現在觀察中日事變的人，因爲觀察點的不同，發生下面三種不同的論調：第一種論調，是持抗戰勝利謬誤論者。第二種論調，是同情於日本的勝利者。第三種論調，是和平的倡導論者。這三種論調，我們當然贊成第三種。日本這次對華作戰，根本觀念，并不在於戰勝中國，乃在于膺懲蔣政府，瞭解日本眞義，將中國過去殖民地的地位，改變過來，成爲一個獨立自由的國家，與日本共同生存，共同發展，當然不會抱戰勝觀念，進一步來控制或滅亡中國。至於持抗戰勝利的謬誤者，他們只注意到一部分的軍事，而沒有注意到問題的全部，尤其對於勝利惟一要件的經濟條件，沒有替蔣政府打算。我們曾屢次說過，蔣政府自打戰以來，經濟上是始終依靠外援，這種外援絕不足恃，還有什麼最後勝利可說呢？也正因爲這樣情形，我們如果免去客氣，爲中日兩國的終極利害上打算，當然是同情，第三種論調，而主張在中日兩國的互利之下早一日歸於和好。

其次我們要說的，中日兩國和好之後，將怎樣的去各自努力呢？這個問題，好像非常複雜，實在并很簡單。中日兩國過去所以翽齬而至於發生此次事變者，這個責任，雙方皆應該負的。現在中日兩國，經過了兩年的戰爭，創鉅痛深，各個皆有相當的反省與覺悟，尤其日本國家，在去歲即曾說過：「帝國所希求者，在確保東亞永遠安定之新秩序之建設，此次征戰究極之目的，即在於此也」。又說：「帝國所希望於中國者，在於分担建設此東亞新秩序之任務，帝國期待中國國理解我方眞意，與帝國協力，縱然國民政府，如其拋棄從來之指導政策，更改其人的構造，一舉獲更生之實効，前來參加新建設時，亦不予以拒絕」。日本政府的前一段聲明，是說明此次戰事的究終目的，在於東亞和平之確立；後一段聲明，是指出實現東亞和平的途徑。他的聲明，不是隨便發出，而是代表他整個國策，我們維新政府所以成立，與一年多以來所以努力邁進，皆不外向着實現東亞和平的途徑，日本既不是爲侵略而作戰，中國當然再不會發生排日的國策，求中國的自力更生，響應日本的行動。最近汪精衛所以離開重慶政府，一再詔告國人，他的用意，也不外響應日本政府的國策，求東亞久遠的和平。他在「我對中日問題的根本觀念」一文裏，曾經說出：「日本并不是要滅亡中國」，又說「沒有日本，沒有東亞，日本有日本的地位，中國有中國的地位」。我們根據日本政府的聲明，根據維新政府成立的經過，根據汪精衛的談話，我們可以毫無疑義的說，今後中日兩國努力的目標：第一，中國日本，既相互的認清兩國情形，與東亞現在的局面，當然今後只有加緊兩國的合作，在同一目標之下，求所以共存互存。第二，既然有了同一的目標，日本人站在日本的地位，中國人站在中國的地位，各自的去努力，不但沒有妨礙，而且相得益彰，而這樣的認清目標後之努力，中國日本，當然受得利益，東亞乃至全世界也會同樣受到利益。

根據前面兩段的說法，我們最後的結論：（一）蔣政府靠着不可恃的外力，還在那裏高唱抗戰，實在是謬誤已極，根據已謬誤的政策，綿綿延延的下去，其結果不但是中華民國的罪人，而且是東亞民族的罪人。（二）日本政府既一再表示對中國無領土的野心，這次作戰，是爲着整個東亞的建設，那末這次作戰，當然不是無意義的。（三）我們維新政府的建國，與汪精衛歷次的談話，是認識了日本眞義之後，從事於新的發奮自強，在建國未久，當然有許多地方要日本協助，但同時希望已覺悟的人士，也要同樣認清現狀，認清目標，在同一政府同一政策之下，共負這重大的責任。（完）

## 哈爾哈河蒙滿國境線

# 日蘇兩軍在對峙中

## 蘇蒙軍砲兵陣地已被粉碎

【中聯社二十七日哈爾哈河畔電】哈爾哈河對岸之蘇蒙軍砲兵陣地，因受日砲兵隊精確之射擊，以完全粉碎致後退五公里有餘、僅以炮數門反覆斷續射擊而已、一方蘇蒙越境之步軍、亦已遭受殲滅打擊而敗退、刻利用哈爾哈河畔之高地構築堅固陣地敷設數重鐵絲網、至二十七日日滿軍與蘇蒙軍已成遙隔哈爾哈河對峙之狀態、刻日軍對蘇蒙軍行動正嚴密監視中云、

【中聯社二十七日新京電】日關東軍司令部發表、日軍於前二十三日對納蒙漢方面蘇蒙軍之越境越襲、斷然予以反擊、迺後雙方在激戰中、日軍頗佔優勢、對蘇蒙越境部隊、及哈爾哈河對岸蘇蒙軍砲兵、予以致命之打擊、粉碎其逆襲企圖、日軍刻於哈爾哈河畔嚴密監視蘇蒙軍行動云、

# 黨軍種種企圖成泡影

## 實行非人道毒瓦斯戰

### 日軍依然在嚴重警戒下活躍

【中聯社京訊】華中黨軍自七七[illegible]攻[illegible]敗後、仍不悔悟、七月中旬以後、復企圖夏季反攻、然對華中各日軍部隊、所誇稱固若金湯之警備陣容、均不得逞其實現、似無希望、緣黨政權在一面抗戰、一面練軍之方針下、於四月內即整備編制第一期之七十師團、於七月杪即樹立整理編制六十師團之計劃、頗欲增加兵力、然綜合黨方之情勢、因軍需品之給養困難、下級士兵之月餉扣發等、故戰鬥力量愈趨薄弱、下級士兵間之喪失鬥志、逃亡續出等黨軍內部之崩潰徵象、逐步濃厚、尤以黨軍逃兵、因知投降日軍、皆能保障生命安全之事實、故逃兵與日俱增、而關於黨軍編制部隊之戰鬥力量、即徵諸在襄東作戰、黨軍精銳湯恩伯軍之慘敗、即可知黨軍裝備戰鬥力量之如何薄弱、而黨軍最近配備充實化學部隊、頗足令人驚戒、如七月六日、晉省南部黨軍、曾施放瓦斯彈、事實昭彰、而黨軍以瓦斯彈發交長江黨軍部隊使用等、故今後豫料黨軍將積極使用瓦斯、而黨軍力謀挽回敗勢之焦慮、遂實行其瓦斯作戰之非人道行爲、故日軍在嚴重警戒下、依然仍將痛擊黨軍、擬到處擊潰殘餘黨軍云、

## 義陸空軍大演習

# 德派代表前往

### 義政府已發出招待狀

【同盟社柏林二十六日電】義大利陸軍參謀總長哈利阿尼將軍、爲會同德國砲兵總監哈爾達將軍參觀此次在北義大利舉行之陸軍空軍聯合大演習起見、決定從八月一日起、約在該處躭擱週餘、從事縝密愼重之觀光、聞哈爾達將軍現已抵義、義國方面業已發出招待狀、而哈爾達將軍亦欣然承受此項竭誠之招待美意、同時德國陸軍當局亦於二十六日、正式發表哈爾達氏爲該國參觀此次空前大演習之代表云、

## 京漢綫西方黨軍

# 殲滅期已不遠

【中聯社二十六日京漢綫〇〇電】日軍精銳部隊、在掃蕩盤踞於京漢綫西方豫省平原之劉汝明衞立煌部下黨軍二萬中、鈴木青山兩部隊、於二十六日對在京漢綫西方二十公里附近據守築成南北長凡七、八公里陣地之黨軍、自右翼猛攻、松浦山口兩部隊、自左翼進擊、并於中山砲兵部隊協力砲擊之下、通宵猛攻、擊破此等黨軍、二十六日拂曉、突破其陣地、刻已轉向其殘敗黨軍追擊、二十六日上午八時、據日陸軍機偵察稱、上述各部隊已逼近黨軍集結點之〇〇地、一方面岡森岡兩部隊、亦於二十六日晨、自沁陽西北方四十公里之地點急進中、致黨軍西側面、感受威脅、情狀頗爲狼狽云、

# 打破黨方重整迷夢

## 日軍握全華制空權

【中聯社二十六日太原電】頃據抵達太原確報稱、蔣介石爲重整抗戰陣容、其屢次力謀重整空軍之迷夢、已全歸泡影、按黨府由蘇聯赤色交通線輸入之飛機、大部份被日空軍擊碎、目今蘭州東飛機場、僅有蘇製飛機約十五架、飛機庫有戰鬥機驅逐機三十餘架、西飛機場有重轟炸機七架、蘭州西北四十公里古城飛機場、有重轟炸機十一架、戰鬥機六架、驅逐機五架、合共七十餘架、其他西南地區、航空基地即爲數極少、總之黨方空軍、早不爲人注目、現日空軍已全握中國之制空權云、

# 繼任人選發表

## 菲列賓高等辦事官

【同盟社華盛頓二十六日電】前菲律賓高等辦事官瑪庫拉托氏、現已調任爲菲律賓聯邦保險局長官、至繼其後任者之人員、目下正在遴選中、故引起各方面之重大注目、聞美國羅斯福大總統、業於二十六日、正式發表、任命該國國務次官候補委員夫蘭細斯賽衣耶氏爲新菲律賓高等辦事官云、

# 倫敦頓成恐怖世界

## 一日發生兩炸彈案

### 似係愛爾蘭系反動份子所爲

【中聯社倫敦二十六日電】倫敦皇家十字街車站之行李房、本日午後驟有炸彈二枚爆發、當場炸斃一名、負傷者十五名、繼之當晚維多利亞車站行李房、炸彈一枚、亦告爆發、負傷多名、該不幸事件之勃發、同時警官隊、即全體出動警戒倫敦市各車站及鐵路沿線、該犯人尚未發現、似係愛爾蘭系反動份子所爲云、

## 日陸軍機轟炸

## 沁陽附近黨軍

【中聯社二十六日〇〇基地電】陸軍航空隊杉山機隊、二十六日晨發見集結於沁陽北方八十公里附近之黨軍部隊、當即施以痛擊、黨軍受創甚鉅云、

## 重慶外國報道機關

# 被黨政府利用

### 揑造種種虛僞宣傳

由於日海軍航空隊之勇猛果敢之空襲、華中華南各地之軍事設施、漸次粉碎至體無完膚、尤因本月數次之空襲、重慶方面所受之打擊、深刻萬分、因此重慶方面、黨憑藉第三國之力量、避免空炸、且開始對外宣傳、利用重慶之外國報道機關、揑造種種反宣傳、稱日本軍飛機之轟炸重慶、實爲人道所不許、不辨軍事設施與非軍事設施、投下炸彈、殺戮無辜民衆、尤其對第三國權益、亦予以轟炸、以冀中傷日本、惟彼等無論如何揑造宣傳、正義日軍之轟炸、如屢次所聲明者然、決不以非武裝地帶與第三國權益、作爲目標者、但至今日、於第三國人中、尚有不認識者、徒爲蔣政權之造謠宣傳而被蒙蔽之傾向、可謂遺憾云、又蔣系軍爲避免空襲計、在鄰接第三國權益地帶、構築軍事施設、而第三國方面亦予默認、從而日方空軍在轟炸時、極感困難、雖然日軍竭力尊重第三國之權益、克服諸多不利條件、竟在黨軍砲火密集中、冒險作低空飛行、以求轟炸目標之準確、關於此點、第三國方面應有反省之必要、當日空軍轟炸時、鄰接之第三國權益、固不能謂爲絕對無波及之事、惟此在日方則始終以最善之措置臨之、據聞日軍爲避免誤中第三國之建築物起見、特行極嚴密之科學的實驗、尤以對建築物上懸有第三國國旗之標識、作實驗之結果、假如高度在四千米、欲識別第三國國旗時、視人類僅有〇，〇二米里、故轟炸之標識物須有八十米之闊度、若係英國之權益而欲使空軍部隊知悉、無論如何亦應有四五十米大之標識、而且須知轟炸當時所謂戰鬥心理、又自以非常速度移動之機體、明確辨別第三國之權益、極爲困難日本軍今後雖欲爲保護第三國權益起見、自當作此種實驗、對於希望見此實驗之第三國人、則予特別便宜、而作第三國側之啓蒙、

## 日中國民謠研究家

## 七理重惠來華慰問

【中聯社二十七日東京電】日本中國民謠研究家有名之法政大學教授七理重惠氏、於事變前爲多數中國留日學生之保證人、對彼等盡力指導、素有「留學生之父」之稱、頃爲蒐集事變勃發後之民謠、並訪問其門生、因蒙漢奸之名、而被殺戮者之遺族起見、預定二十九日乘神戶出發之南嶺丸首途來津、預定兩閱月、於華中華北施行特意之慰問云、

# 日美學聯會議

## 日派代表四十八名出席

【同盟社東京二十六日電】美國費勒特爾非亞大學負責召開第六次日美學生聯席會議、日內即將舉行、日本出席代表計有四十八名（男子三十四名、女子十四名）、將此次出席參加之代表團、由帝國大學高橋教授同志社大學湯淺教授藤井清子女史三人率領全體出席人員前往參加、現已決定於二十六日午後三時、在橫濱乘鐮倉丸首途啓行、向目的地鹿島開發云、

## 中日運輸繁忙

## 日積極造新船

【同盟社東京二十六日電】日本三菱倉庫、爲期使海上與陸地取得密切之聯絡起見、於去年四月組織輪運隊、以達海上輸送之任務、故以二百萬元爲資本金、設立三共海運公司、預料此項工程、來春即可完竣、目下有千三百噸之海上運輸船二輛、正在興築之中、通來往返天津與大阪間之輸送工作、極形活躍、但現在應用之船隻、統計僅有二隻、欲謀徹底之輸送、至感不敷、故今復增加資本一百萬元、決定擴充該公司之組織、並欲建造一千三百噸新船二隻、七百五十噸四隻、五百噸二隻、由於此次海上輸送之特殊設計、前途甚屬樂觀、此次優秀健全「海上卡車」之實現、不啻於海運界中、新築一完備之機構、各界對此次運輸隊組織之強化、均甚注目、認爲値得注意之事宜云、

## 日軍擊潰

## 新樂黨軍

【中聯社二十六日保定電】日小西內藤兩部隊自二十二日以來、對在新樂西方十五公里行唐附近蠢動之黨軍千名、加以猛擊、幾完全使其潰滅、

## 蒙古訪日團

# 轉赴鎌倉視察

### 預定行程爲四十日

【中聯社二十七日東京電】蒙古聯盟自治政府青年官吏訪日視察團一行、於前二十日抵達東京、刻已完畢、其預定勾留東京一週間之行程、本日上午九時由東京站起程、轉赴鎌倉、預定參觀鎌倉後、再至箱根、京都、九州等地視察、期間爲四十日、即將返國云、

## 日本興業銀行

## 開發華北債券

【同盟社東京二十七日電】日本興業銀行、於二十七日發表日本政府保證第一次開發華北所發行三千萬圓債券之條件、茲將原文錄誌如後、此次發行之公債券、係由一般公務人員購買一千萬元、銀行團保自動負責購買一千萬元之責、而剩餘一千五百萬元之債券、則由募集而成

一、此次發行債券總額、三千萬元、

一、債券利率、爲年利四分二厘、

一、發行債券額面價格係百元、實際價格、則爲九十九元五十錢、

一、歸還辦法、係以十二年爲限、（其中有二年不在規定之列、故實際之歸還期限爲十年）並規定每半年須歸還五十萬元以上、歸還之數、務以繳給購買債券者爲原則、

一、政府負責保證與担保、本債券本利之歸還、由政府負全責担保之、凡持有開發華北債券者、在開發華北公司之財政上、佔有優先權於持有其他之債券者、

一、聲請購買債券期間、由八月十四日起至八月十六日止、

一、繳款期限、八月二十八日、

一、募集售賣債券公司計有興銀（代表）、正金、朝鮮、台灣、第一、三井、三菱、安田、第百、住友、三和、野村、名古屋、愛知、神戶、各銀行及三井、三菱、安田、住友諸信用公司、


# 本報廣告科爲提高折扣啓事

重行釐訂機關廣告概照定價七折計算以示優待爲特先行登報聲明諸祈公鑒

茲爲符合廣告定章起見自八月一日起對於前定折扣一律提高經濟廣告

# 內政部警官學校續招譯員班學員通告

本校第二期譯員班招考學員業經於本月二十二日致試完畢聽候榜示依期來校報到惟查該餘額尚多自即日起繼續招考定於八月十日考試十五日開學有志投考者可到南京三元巷本校按照規定手續填具介紹書報名特此通告 B1155

維新政府教育部

# 國立女子模範中學招生廣告

（名額）二百名分一二三四五年級（程度）凡高級小學畢業或有同等學力得按程度考入相當年級（待遇）學費宿費講義費雜費一概免收膳食自理（報名日期）自七月二十日至八月二十日止（考試日期）八月二十五日（校址）南京城內維新路二八二號（附註）函索簡章附郵票一分 B1134

私立南京[illegible]中學招生

▲附設高級小學招生▼

▲附設一學期之補習班招生▼

學級 小學部一二年生 中學部一年生 補習班始業生

年齡 小學十五歲以下 中學十六歲以下 補習班同小學

性別 全部男生

寄宿 中學部全部寄宿 補習班小學部全部通學

管理 嚴格訓練全體穿制服剃光頭

升降制度 全部實行每學期升降制度

日記 每日呈閱改正

筆記 各科強制實行筆記

國文 注重文言

外國語 日英二語並重全修

理數化 程度提高以便升學

體育 每日早操晚操每人強制運動

報名處 即日起在本校

考期 八月二十日假實院街內政部縣政訓練所

簡章 函索即寄

校長 陳[illegible]

校址 本京白下路十號

B1131

# 中國合作社南京支社籌備會通告 第一號

啓者本社爲適應社會需要流通物資調濟金融起見特籌設合作社以求本市工商業之發展籌備以來歷時三月餘始將完竣現經決定於七月二十一日開始辦公在籌備期內營業暫定各種物品如左（一）豬腸（二）豬毛（三）茶葉（四）蛋類（五）禽毛（六）桐油及其他之植物油（七）活牛上列物品之買賣及運輸者除例假外即希於每日上午九時至十二時下午二時至五時辦公時間來社聲請辦理又（一）棉花（二）蔴（三）皮革（四）羊毛等類本社亦得代爲轉請連絡並遵照規定條項辦理買賣運輸事宜特此通告 社址本市白下路第一六九號總商會內 電話號碼第二一三〇九號 B1149

# 國立模範中學校招生廣告

年級 一二三四五各年級新生

報名日期 八月一日至十日

報名手續 須本人到校塡寫報名單呈繳畢業證書或證明文件及最近二寸半身像片二張

報名地點 南京管橋本校

考期 八月十六日上午八時起

納費 學宿講義費免收膳食書籍費自理

簡章 函索附郵即寄

B1147

# 華中蠶絲株式會社通告

優良秋蠶種以廉價配發蠶戶

本年春蠶繭之豐收加之繭價之高漲因之農民獲益匪淺因此農村經濟可得復興其一端本公司實爲之歡喜矣

本年秋蠶期已迫在眼前本公司爲謀蠶戶之福利前進起見已準備在於今年秋期掃立之大量優良改良種經縣公署發交辦事處（鄉公署）轉給各蠶戶故各蠶戶在本秋期所需要之蠶種數量務請早日按照左記各款登記數量聽候受發

一、登記場所 辦事處（鄉公署）

二、登記期間 即月起七月卅一日止

三、蠶種之代價每張定爲法幣七角正登記同等每張交付二角其餘在交貨時付清

四、蠶種由縣公署發交辦事處或（鄉公署）轉發給蠶戶

南京江蘇路十三號 電話二二一八〇番 B1132

# 中華鐘表眼鏡行

本行開幕伊始搜羅歐美各國最新式鐘表光學眼鏡現已大批運到零躉批發內設驗光部專家研究光目儀器免費驗光聘請高等技師精修各國異樣鐘表倘蒙各界惠顧無任歡迎

太平路黨公巷口一一八號 A121

諸位注意！

中國人欲知日語者請到至誠堂講日支會話一看便知 日本人看此書後便能說中國話此書來的很少請諸位速購以免向隅 八月號日本各種雜誌

至誠堂南京支店

南京中山東路二〇五號 電話二三六五番 A119

# 義合東磚瓦

製造廠—南京和平門外東門村三十六號

辦事處—南京金陵大學側潘家菜園三號 電話二一五一三號 電報掛號〇〇〇一

駐滬辦事處愛多亞路天主堂街五號 電話八七五八六號 電報掛號一七一八

A121

# 新都無綫電料行

電器風扇（無綫電）冰箱（馬達）

新都無綫電行 最有經驗的修理專家

維新路三新號

近爲推廣營業酬答顧客起見特請高等技師來京服務經本行修後各件 免費服務五月

本行對於社會服務有十餘年經驗久蒙社會贊揚歷在滬購到大批材料及重金聘請修理者 要算南京 行接洽

A144

# 警廳定八月一日施行 戶口異動呈報辦法
## 報告書調查表均應簽名蓋章 查覺戶口異動未報嚴重處罰

【中聯社】南京警察廳、鑒於清查戶口、關係庶政設施、及公共治安、至爲密切、本市戶口異動、與人事登記等、均經市府與該廳分飭各區公所各警察局切實辦理、近查市民對於戶口異動之報告、往往視爲個戶籍之要政、祇圖便利本身、以致投報紛歧、例如遇有死亡、因須請領出殯執照、則報告警局、而不報區公所、有因領取安居證及希圖領振、則報告區公所、而不報警局、類此情形、已成積習、苟非規定適當辦法、殊不足以趨一致、而臻完善、茲經該廳會同市府決定、嗣後人民、遇有戶口異動、均應依照該廳戶口異動報告須知內規定時限、逕赴該管警察局或分駐所派出所、索取報告單、填報領證、警察局根據市民報告戶口異動時、應隨時通知區公所、以憑辦理人事登記、各區公所、不再直接接受人民戶口異動報告、以免兩歧、而期統一、并定於八月一日起施行、茲將該廳訂定之戶口異動報告須知、探誌于后、

（一）出生、凡嬰孩出生、應由戶主或嬰孩之尊親、於出生後五日內、前往報告、并領取登記證備查、

（二）死亡、凡有死亡者、應由其家屬或鄰居、於二十四小時內、前往報告、并領取登記證備查、出殯前、再持此證、換領出殯執照、於出殯日、繳交沿途崗警、及城關查驗放行、出殯後繳銷、如於醫院或公共處所死亡者、應由醫院或公共處所代表、其手續同、

（三）遷移、凡在本京遷移者、應予未遷五日內、前往報告、請領遷移證、憑證搬運傢具、遷後五日內、復向該管局所報告、并繳銷遷移證、填報戶口調查表、領取登記證備查、凡自外埠遷入本京者、應於遷後五日內、前往報告、領取戶口調查表、填明呈報、并領取登記證備查、凡遷往京外、應於遷移前五日、前往報告、請領遷移證、否則不得搬運傢具、凡暫時來京、或暫時出京者、應於來往三日內、由戶主或本人前往報告、惟來往不過三日者、免予呈報、

（四）婚嫁、凡有結婚者、應由男女雙方之戶主、或主婚人、於五日內、前往報告、領取登記證備查、如一方居住本京、一方非住本京者、則僅由居住本京者呈報、如雙方皆非居住本京者、亦應向結婚所在地之警局報告、如在旅店或公共處所結婚者、其婚嫁報告、均應由旅店或公共處所代報、

（五）分居、凡有分居者、應於分居後五日內、前往報告、并領取登記證備查、

（六）繼承、凡有繼承者、應於繼承後五日內、前往報告、并領取登記證備查、

（七）失蹤、凡有失蹤者、應由戶主或親屬鄰居、隨時報告、并領取登記證備查、如尋獲時、仍應報請註銷、

（八）收養棄兒、凡收養棄兒、應於收養五日內、前往報告、并領取登記證備查、

（九）開張閉歇、凡店舖開張閉歇、應於事前五日、前往報告、并領取登記證備查、

（十）雇用辭退、凡住戶或店舖、有雇用或辭退店員工役人等時、應由戶主或雇主、於事後五日內、前往報告、并領取登記證備查、

（附記）（一）居民對於上列各項戶口異動報告、應在其該管警察局所行之、

（二）居民對於上列各項戶口異動、得用口頭報告之、

（三）居民所具報告書、及填報戶口調查表、應由報告人或戶主、簽名蓋章、（或畫押）、

（四）居民所領戶口異動登記證、應妥爲保存、不得遺失、

（五）凡有上列各項戶口異動、而不呈報者、一經查覺、即按照違罰法之規定、分別處罰、該廳特於昨（二十七）日通飭所屬、切實遵照云、

# 秦淮河上畫舫
## 警廳訂定取締暫行規則

【本報訊】警廳以夫子廟秦淮河一帶遊艇如織、關於取締事項、亟應有所規定、以資遵守、昨特訂定「南京警察廳、取締畫舫業暫行規則」、呈經內部核准、其原文如下、第一條、秦淮畫舫、除遵照船舶管理所規定外、并應遵守本規則各條之規定、第二條、凡秦淮河畫舫、船主於本規則公布十日內、即向該管警察署領取申請登記書、照式填寫明白、取具兩家鋪保、及二寸半身相片二張、并附繳登記費洋國幣五角、一併送請該管警察署查明、轉呈本廳核發登記證後、方准營業、（登記書及保結式樣另定之）第三條、各畫舫船主、應於申請登記書內、附呈夥友保結二紙、（樣式另定之）經局查明後、轉呈本廳、一併核發登記證、前項夥友凡船伕僱工等均屬之、第四條、畫舫登記證、應懸掛於船首顯明處、夥友登記證應隨身攜帶、以便查考、第五條、各畫舫如改作別項用途、應將登記證、呈由該管警察署、轉呈本廳註銷、如更換船主及夥友時、應遵照前條規定、另行呈請登記、不得冒名頂替、第六條、各畫舫、應置備遊客登記簿、於遊客僱乘時、將遊客姓名職業住址、及僱乘時刻、記入簿內、以備查考、（簿式另定之）第七條、各畫舫營業時間、以上午六時起、至下午十二時爲止、遇有必要時、得隨時以命令變更之、第八條、各畫舫於每日下午十二時後、非營業時間、應一律停靠秦淮河南岸、但在營業時間內、亦不得在各酒菜館、或公共娛樂場所、附近停泊、第九條、畫舫入夜須燃點燈火、第十條、各畫舫除夥友眷屬外、不得於夜間容留外人止宿、第十一條、各畫舫船主夥友、如察得遊客有形跡可疑、或借遊船秘密集議、圖謀不軌情事、應隨時報告該管警察署核辦、第十二條、各畫舫不得容許遊客、在船內賭博、或吸食鴉片、及其他妨害風化情事、如制止不聽時、應即報告警察取締、第十三條、各畫舫無論停泊或開行時、本廳及該管警察署、均得隨時派員施行檢查、其船中遊客、并應聽受檢查、第十四條、各畫舫如有違犯本規則各條之一者、按照情節輕重、施以違警罰法之處置、或勒令停業、其情節較重、或涉有刑事範圍者、解送有關機關究辦、第十五條、本規則自呈奉內政部核准之日施行、如有未盡事宜、得隨時呈請內政部修正之、

# 高市長吉人天相 照常到府辦公
## 出席校務會議精神甚爲健壯

【中聯社】市長高冠吾氏、前（二十六）日上午十一時許、乘車途經夫子廟貢院西街、突遇暴徒躍出、放槍三發、幸未受傷、兇徒當場逃逸、高市長遇險時、非常鎮靜、於兇徒逃逸時、立即乘車赴附近憲兵隊、請其協助查拿、復轉至貢院西街巡視一週、一種爲國爲民之大無畏精神、顯露於眉宇之間、並於昨（二十七）日照常到府辦公、並出席青年團校務會議、席間談論自若、精神甚爲壯健云、

# 軍官高級班及格者 軍校定期榜示

【本報訊】綏靖部軍官學校、爲造就高級軍官人才、特於本月開辦高級軍官訓練班、詳情迭誌本報、茲悉該部考驗手續業已完竣、定於本月三十日下午四時發榜、並由該部訓練科發出通知、以便週知而免延誤、茲錄通知原文如后、

爲通知事、查此次本部招考軍官高級班、所有普通學軍事學、暨檢查體格、均已考驗完竣、茲依照招考簡章、定於七月三十日下午四時、將錄取學生姓名、榜示本部大門前、至考取者、應於三十一日上午九時以前入校、切勿延誤、相應通知、即希查照、從速準備爲盼、此致投考高級班諸先生公鑒云

# 青年團校務會 昨在市府舉行

【又訊】市府爲造就優良市民、由各區遴選青年組織青年團、以資訓練、茲悉市府當局、爲籌備一切事宜起見、特於昨（二十七）日上午九時、在該府會議室、舉行首屆青年團校務會議、出席者有高市長、王承典、朱君重、及友邦長官等二十餘人、主席高市長、該項紀錄、現正由市府當局整理審核中

# 衛生展覽會 展期三天閉幕

【本報訊】京市府主辦之衛生展覽會、自本月十九日、假朝天宮開放以來、每日前往參觀者、幾達萬人、而居京中外人士、亦蠭至麕集、絡繹於途、爭欲一睹爲快、故連日車水馬龍、頗極一時之盛、足徵該會陳列材料之豐富、與市民注視衛生之重要、茲悉該會原訂於本月二十八日、即行閉幕、頃以本市居民過多、一時難以遍覽、該會爲謀全市民衆、普遍明瞭衛生眞諦計、特展期數日、擬定本月底再行閉幕、

## 京市長官 蒞臨參觀

【中聯社】衛生局主辦之衛生展覽會、內部各種陳列、頗爲詳盡、茲悉本市警備司令官特於前（廿六）日、上午九時、邀同市府高市長、孫秘書長、衛生局朱科長、楊科長及隨員二十餘人、前往參觀、詳細視察、並參觀文廟一週、閱各長官、對於陳列物品、深爲嘉許云、

# 二批蕪米到京 繼續辦理平糶
## 蘇州大批米糧亦在商洽中

【中聯社】市府社會局、以米價暴漲、爲體恤貧民起見、特舉行平糶、分區出售、以資救濟、該局前由蕪湖運到米糧一批、業已銷售一空、乃又于昨（廿七）日由蕪運到米一千八百餘包、價約十二元左右、詳情業誌本報、蘇州方面昨電京、亦有大批米糧、價格爲十二元數角、現正與當地接洽、一俟商洽完竣、即可運京、聞社局決定將此米繼續辦理平糶、定價仍爲八元五角、此實本市貧民之福音云、

# 鍾英中學定下期 男女兼收

【本報訊】京市鍾英中學、自上學期復課以來、成績尚屬良好、近以國立模範女中、暨市立女中先後設立、爰有專收男生之計劃、嗣因各生家屬紛紛函請男女兼收、復經該校常務校董陶錫三、王仲鈞、董朗渠等、詳細研討、下學期決遵教育部令、男女分班授課、俾資救濟、并現已從事修繕校舍、并訂期招生云、

# 小學師資試畢
## 定週內揭曉錄取名額

【本報訊】本市教育局、舉辦第三屆小學教師登記、已於二十六日舉行考試、昨日爲試驗之第二日、上午七時半至九時半、第一節算術、計四十四題、任作十題、九時四十五分、至十時四十五分、第二節常識、問答五題、（一）古時儒道墨三家的創始者、爲何人、其學說的主要點、各如何、（二）黃河何以爲害、（三）何謂化學反應、試舉例以證、（四）試將人體消化器名稱、順序列出、（五）空氣與食鹽孰爲化合物、孰爲混合物、試述其理、另有填充法十題、十一時

# 教養所學員 將發表任務

【中聯社】教育部教員養成所、第一屆本科、第二屆特科學員、業已畢業、本京保送者、計男女學員共七十八名、業奉市府教育局通知、前赴該局報到、以便聽候分配、茲悉教局方面、現正商討各學員出路問題、將採取在訓練期中、各課成績之優劣、而分派適當之學校服務、聞各學員分派之學校、將定於八月十日左右發表云、

# 全國糧食會議
## 內部訂定計劃綱要十六點

【中聯社】內政部定於八月「十」、「十一」、「十二」日、在京召開之全國糧食會議、該會籌備處、業已訂定計劃綱要、內分十六點、舉凡一切會議方式、程序、與詳細確定會議方針性質、暨內部組織、會場佈置等、均須依照此項綱要規定之、茲將會議計劃綱要、錄誌於后、

一、本會議宗旨、以如何疏通米源、調劑民食、爲臨時應急之治標辦法、以設法整頓農產、安定民生、爲治本方案、

二、本會議之會議方式與程序、另訂會議規則規定之、

三、本會議應於事先組織籌備處、其籌備人員、由內政部部長指定民政司司長爲籌備主任、民政司第三科科長爲副主任、第三科科員三人爲籌備員、擔任「文書」、「會計」、「庶務」等事務、

四、本會議應於開會半個月前、通知出席人員、準備提案、

五、本會議應於開會前、製成各縣農產狀況調查表、寄由各省市政府飭令各縣填報、其以時間關係不及填報者、由各省市政府撮略填交會議討論、

六、本會議除會議規則、業有規定外、關於議案範圍方面、擬按照標本性質、約略分成若干類、

甲、關於製標方面、一、調查類、二、購運類、三、平價類、四、驅放類、

乙、關於治本方面、一、生產類、二、技術類、三、經濟類、四、治安類、

七、本會議所定各項議案、按照以上各類之性質、分別編成小組織、再行列入議事日程、

八、各組會議、先由主席在預備會議中、推定各組審查委員會、每組三至五人、依照會議規則之規定、各自奉行、小組審查會議、將審查結果、分別製成報告、彙交正式會議、

九、本會議各項議案、應於開會前一日、依照議事日程之規定、分別繕寫油印、在開會時、逕交出席及列席人員、每人一份、

十、本會議爲求辦事迅速起見、得於籌備期間、呈請內政部部長核准、臨時調用書記四人、指定專任本會議一切繕寫事宜、

十一、本會議之警衛事務、得由民政司長、呈請內政部長、指定警衛人員擔任之、

十二、本會議之招待人員、由民政司長指定本司科員擔任之、

十三、本會議完畢後、各項議案報告、應由民政司主管科、於一個月內、編成總冊印發、

十四、本會議各項費用、均應依照概算之規定造冊報銷、

十五、本會議各項可資紀念之物品、由內政部民政司永久保存之、

十六、本綱要所定之辦法、如有未盡事宜、得由民政司長、隨時修改、呈請內政部長核定之、

# 華北各地法幣
## 工局公告一律暫行不收

【中聯社】市工務局頃奉市府指令、略謂現在上海各華商銀行、限制收華北各地法幣、（如天津、北京、山東、濟南、青島、烟台、威海衛等處）、工局乃自即日起、對於上項地名紙幣、一律暫行不收、仰繳納該局車輛船舶捐稅、及自來水費之有關市民人等、一體知照云、

# 二區保甲訓練 昨行完畢儀式
## 王承典代表市長蒞臨致詞

【本報訊】本市第二區公所、主持之保甲長訓練所、刻已訓練期滿、昨日下午四時、假朝天宮舉行訓練完畢儀式、社會局長王承典代表高市長前往訓話、除第二區長胡啓闓、暨二區公所各組組長均參加外、并到該區所屬受訓之保甲長三千人、儀式開始、首由王局長致訓詞、大意申述保甲之要意、并勗勉各受訓保甲長、此後服務地方、應遵保甲之信條、克盡厥職、俾地方自治日臻明朗等語、詞畢、由蔡科長致訓、略謂保甲制度、爲民衆自衛自治之良規、組織國家健全民族之本位制度、并刑致衆施之善政、斯不僅爲國家消極之緝匪除患、且亦爲人民積極建設圖存之要政、其目的之所在、與運用之事實、應「以編查戶口爲入手、以地方人作地方事、爲極自然實行之步驟、以安定社會爲始基、以健全民治爲原則」詞畢、當由胡區長除答詞外、并指示保甲長維持地方治安之方針、至六時許散會云云、

# 合作社南京支社 召開籌備會議
## 代辦運輸費用只取百分之二

【中聯社】中國合作社南京支社、自開始經營業務以來、各部分工作人員、業已分別正式聘定、同時對擴充社務、甚爲努力、並力求代辦手續敏捷、故連日來、各社員請求代辦運輸貨物者甚爲踴躍、該社只提取物價百分之二爲手續費、故均感覺便利異常、該社以經營伊始、尚有重要問題甚多待討論、故定今日下午、召開第十五次籌備會、通知書昨已發出云、

# 大民會總本部舉行 第十五屆常務會議
## 決由部長重行指定委員清理積件

【中聯社】大民會總本部、於二十五日下午二時、舉行十五次會議、出席者該會總本部全體職員、主席陶錫三、朱大璋、茲將會議情形、詳誌於後、（一）向國旗會旗行禮如儀、主席報告、略謂最近兩月、本會一切事務、均由幹部會議、解決會務會議、不免停頓、今日召開第十五次會務會議、一爲報告會務、共同討論、一爲介紹新指導、在正式報告以前、有臨時聲明幾點、關於人事問題、上次召開議會、本人（朱大璋自稱）雖經宣言、在代理期間、暫維現狀、人事方面、儘量維持、質言之、即完全維持、決無裁員情事、本部各職員、即有自行告退者、亦當設法挽留、務望各人安心服務、關於懸挂高故部長遺像問題、高故部長遺像、懸掛會議室一事、已經前次座談會議決、仿由庶務處照辦、後因和他事延擱、以致稍遲、准於日內起辦懸挂、特爲聲明、報告事項、（一）四五六七等月、人事動態、計委任者四十八起、升調者二起、免職者三起、辭職者四起、（二）各地支部逐漸成立者、有崇明、鎮江、東流等三支部、設立區分會者、有常熟、川沙、當塗、如皋、宿縣、江都、丹陽、滁縣等各支部、（三）通令各級支部、及駐滬辦事處、每月依限造送工作報告、及收支月報、如到期不送、次月經費緩發、（四）通令各聯合支部、規定自六月份起、每月在本部召開聯合支部長會議一次、日期每月另行通知、并於六月二十日、舉行第一次會議、商討本會成立初週紀念慶祝等事項、（五）德清支部長張子梅、因公被害、經呈准行政院、給一區褒揚、並准由本會核給撫恤費五百元、以驗還族該家屬、指令杭嘉兩聯部長、轉飭（六）本會職員證章、已經製定、除本會全體職員佩帶外、各聯合支部、及各支部已領者其未領取者、擬由郵局寄去、提議事項、（一）總務部提議、擬請變更職員辦公時間、以重衛生、而資增加工作效率案、決議、仍照舊規、（二）總務部提議、審核委員會、所積未決之案件甚多、急須改謀別種辦法、以期清理積件、而資敏捷案、決議、由總本部長、重行指定委員、擴充範圍、（三）總務部提議、各級支部長、請辭或請假不銷假者、似不宜聽其代理人長此代理、似宜另行物色支部長人選、以專責成案、決議、應規定或改派人、或限假期、（四）總務部提議、各級支部、徵收會員照相費、應如何規定及發給與否、似須確定辦法、以便通令飭知案、決議、取銷、（三）散會、

# 市財政局今日 召開預算會議

【中聯社】市府財政局、爲謀節制市庫收支起見、特定於今日下午二時、在市府會議室、舉行八月份經費預算會議、於昨（二十七）日發出通知、函請市府所屬各局、屆時推派代表出席、並函請各局、將八月份擬定經費收支提案、於會前送交財局以備彙集討論云、


# 新東亞 第六期出版

目錄

短評　正告英國當局（宗）　蔣政府大夢可醒（亨）　張公權的老實話（耳）
論文　英國與日本（溫宗堯）　樹立中央政權的必要（孔憲鏗）　關於租界的
列強政策（劉希平譯）　釋維新政府教育宗旨（張魯山）　中日親善與電影文
化（徐公美）　蘇俄空軍之實力（雲）　共產禍國記（六）（朝暉）　文藝　唐
代的日本留學生（上）（常振銳）　記陳人鶴先生（志鴻）　客窗隨筆（蘋末）
（買書偶記（惆悵）　漫談漫畫（包泡）　吹牛術（小咪）　北京六日遊（四）
（吳錫珍）　十圜詩話（單雲）　詩詞　照片　漫畫

▲各地中聯社均有代售　行政院宣傳局編行▼

中華民國二十八年七月二十八日　（星期五）　**南京新報**　（日刊）　（第三五九號）　（第一張第四版）

# 經濟新聞

## 華興紙幣市價 昨又提高十元
### 買進一二五買出一四五

【中聯社】華興銀行、近以紙幣兌出數額激增、以目前爲止、已將超出五十餘萬元、且兌換者、日見增加、除其他代兌處所不計外、即該行一處、每日兌出紙幣、數額總在二三萬元之譜、因此可知華興券已深入人民之腦筋、昨日（二十七）該行上午掛牌、賣出又增加百分之十、爲法幣一百四十五元、更使華興紙幣價值提高、是舊法幣與華興券之比率、舊法幣每元已不啻降落百分之三十矣、

## 現金逐步飛騰 勢將漫無止境
### 昨市又漲十五元

【中聯社】昨現金給赤嚐盤漲風仍然劇烈、中途勢極倏忽、情況仍在極度混亂中、已衝出三千八百元、再昂至三千九百元、上下結果、竟又狂漲一百五十元左右、仍係外匯緊縮之故、且證券幫與錢兌業及金號等、代本市富商再度收吸不止、各方人心極堅俏、市勢尚有續漲之勢、昨金市又見飛升十五元、市平售出三百六十五元、收進三百五十元、曹平計算更覺驚人、每兩售出已衝出四百二十五元高峯、據云、目前金市漲風極難戢止、仍將上漲不已云、

## 津市雜糧暢銷 價格亦向上升

昨日雜糧市況、轉呈活動、市氣亦趨上升、銷路以玉米爲多、計妥關外紅糧一百二十噸、八元五五、八元六五、八元七五、海玉米三十噸、十元一、關外小米三十噸、十元二、彰德小米三十噸、十元八五、石家莊吉豆三十噸、九元八五、京漢吉豆三十噸、十元五、玉米三十噸、九元二、邯鄲吉豆三十噸、十元五、大連元豆三十噸、十元四八、六十噸、十元四八及十元七、開源元豆三十噸、十元九、六十噸、十元七五及十元七、興城玉米三十噸、九元二、奉北玉米三十噸、八元九、六十噸、八元四、八元五及八元五五、沙後所玉米三十噸、九元五、崇明玉米十噸、九元二、錦州玉米三十噸、九元

## 上海滙兌市況

【中聯社二十六日上海電】二十六日上午上海匯兌賣出、對英爲四辨士八分之三、對美爲八元八分之三、日鈔賣出八十六元、購進八十八元、華興券對法幣市價、買進爲一百四十五元、售出爲一百二十五元、

## 法幣祇值港幣三成

【中聯社二十六日香港電】法幣對於安定法幣資金之枯竭、因預料資金擴充難以成立、致法幣已趨向暴落之一途、香港二十六日晨開盤之市況、法幣一百元、祇值港幣三十元五十仙、又預料二十六日晨最低價將更跌落至二十九元二十仙、

## 毛類大量輸出 月來已達千擔

【中聯社】南京名鴨、素負盛譽、四鄉及六合江北諸地之鴨、大多運京出售、較之他地價高而易賣、統計京市鴨舖林立、每日宰鴨恆在萬頭左右、剩下鴨毛轉折售於皮毛行過剔後、打包運往上海、輸出外洋、及香港華北滿洲一帶、而尤以上海西洋毛織廠購進最多、一般鴨商值此子鴨上市之時、大都賤價收進、獲利極厚、女工賴以牟活者、數以千計、據該業人稱、今歲營業鼎盛、又值外匯加緊、外人購此結算法幣、超出數倍不止、往昔以金鎊爲單位、折於現時幾十元一担、今年已售至百元、鵝毛白淨用途較廣、每担一百六十元、尚不易大批收進、統計一月來約有千石運出云、

## 荳油市價續挺

【中聯社】昨日油市交易異常活潑、各路油胃極強、稍有囤蓄油戶、瞬息間獲利豐厚、一向沉寂市況、藉此去化濃旺之時、市價逐步挺俏、迨至下午、北荳油來貨千聽、蘇油三千桶、各行已先爭一空、平均計算、每家到貨、尚屬二十數、以半月來無貨情況、莫不需要頗殷、結果、以盤北荳油四十五元、生油四十五元五角、白絞油四十四元五角云、

## 硤石糖價 高漲二成

【中聯社硤石訊】自滬市停用外埠地名法幣後、金融呈極度混亂之局面、外匯曾縮至四辨士、標金狂漲、創空前未有之最高峯、漲至四千六百元、現百物價格、隨之暴漲、硤石市價探詰如下、計太古四五白糖、每担三十四元、荷蘭粗糖、三十三元、國產棉赤二十二元、國產青糖十八元、東四白糖每包四十六元日幣、東赤砂每袋三十六元、較前約高二成、且有續漲之勢云、

## 來源絡繹去化呆滯 米價頻見下游
### 城外行盤雖鬆城內市價未降

【中聯社】京市米糧市價、本以米源及去化爲轉移、現中華門外米糧市場、毫無生氣、蓋以來源告暢後、各商號反存觀望、以待低價補進、故數日來、行盤急劇下瀉、較之米價最俏時共計鬆落將及二元、但城中米舖米價、並未稍降、仍形保持原價、蓋以前所存米糧甚多、爲顧及血本、以致未能少落、昨日城外到貨綜計雖有數百餘担、但以城關交通出入不便、故市場更加冷落、竟日未見成交、市價因問津者過少、仍呈平疲之狀云、

## 各牌麵粉競銷 市價呈現平疲

【中聯社】麵粉動銷、經日商有恆公司、大豐麵粉廠、和肥洋行、諸經理各牌麵粉開辦以來、各粉到貨尚湧、廠方互相競爭營業、莫不減輕市價、以求活動、而品質之佳、幾超過事變前、揚子麵粉公司出品、邇來米糧高漲、一般貧戶、日食三餐、爲節省計、麵粉銷量日增、故每日售出數量、僅本京一地、約在千包左右、如客幫蕪湖、蚌埠等地、麵粉亦悉採辦京市粉廠出產、一日之間、量額頗鉅、市況變化原因、恆以小麥高低、或銷量爲動盪標準、今日有恆麵粉新盤開出、計綠牡丹每袋四元七十錢、紅牡丹四元三十五錢、藍牡丹三元三十五錢、大致均已下減云、

## 糖價漲風未戢

【中聯社】邇來京市糖價紊亂、爲歷年來所未有、蓋自外匯緊縮、各種成本增高、滬市投機商、偶有紊亂徵風、即乘機操縱、大肆活動、將市蓄之糖、竭力收羅、或囤貨居奇、進倉上棧、以圖上價、秉之時屆夏令、冷食物品製造原料、無一不需大量白糖、故需求旺盛、供給不均、致使糖價堅昂、每日必起劇烈變化、刻市四五白糖五十一元、四號白糖五十元〇五角、枝洋頭號二十五元、次號二十二元、青糖頭號二十元五角、次號十九元五角、冰糖四十元、赤砂糖三十四元、較之三日前、大部約提四五元一担不等云、

## 商情雜訊

### 花生
【本報訊】花生、爲高郵地帶產品、每年消耗極鉅、蓋其仁香脆可口、故頗受一般人士之歡迎、本京來源、爲和縣一帶、半日到貨極湧、經行後再分售與城內各炒貨舖、每年中營業之最盛時期、爲秋冬天氣涼爽之季、夏日交易較清、目下來源亦且不斷、奈各方收進清懈、故各花仁行中存貨甚夥、其行盤一向平穩、每担只十八元云、

### 桂圓
【又訊】桂圓、荔枝產量、現已屆青黃不接時期、產地存貨枯薄、加之華南沿海各口已經封鎖、來源頓告斷絕、市面應售甚感缺乏、行盤上漲不已、刻下大箱正二六十六元、提淨六十二元、方和枝八十元、提淨扁枝七十五元、元扁枝七十元、均較前又狂升達六七元之巨云、

### 木材
【又訊】京市木材、前曾一度有大批洋松運京、一時交易活躍、行盤看軟、不久後又有回俏之勢、目下到銷尚屬均衡、市盤平穩、洋松三百元、建松每丈十六元、白松五元六角、松木每千尺二百一十五元、柳安三百四十元云、

## 商情

**米類**　每担價

| 品名 | 價 |
|---|---|
| 黃熟上 | 一五・〇〇 |
| 中 | 一四・〇〇 |
| 次 | 一三・〇〇 |
| 洋上 | 一五・五〇 |
| 中 | 一五・〇〇 |
| 次 | 一四・〇〇 |
| 糯米上 | 一八・四〇 |
| 次 | 一九・〇〇 |
| 豆上 | 七・〇〇 |
| 次 | 六・〇〇 |
| 綠豆 | 一三・〇〇 |
| 赤豆 | 一二・〇〇 |
| 黃豆 | 一五・〇〇 |

**油糖類**　每担價

| 品名 | 價 |
|---|---|
| 青豆 | 一二・五〇 |
| 芝蔴 | 三八・〇〇 |
| 小麥 | 七三・〇〇 |
| 白元豆 | 七・四〇 |
| 料豆 | 七・〇〇 |
| 麥（老倉） | 五・〇〇 |
| 大連豆油（鉄貨） | 四六・〇〇 |
| 生油 | 四五・五〇 |
| 當豆油 | 四四・〇〇 |
| 菜油 | 三九・五〇 |
| 淮豆油 | 四六・〇〇 |
| 秋油 | 五・〇〇 |
| 鷄 | 一二・八〇 |
| 四五白糖（鉄貨） | 四五・〇〇 |
| 三五白糖（鉄貨） | 四四・五〇 |
| 四號白糖（每包） | 四七・〇〇 |

**麵粉**　每袋價

| 品名 | 價 |
|---|---|
| 六號白糖 | 四六・五〇 |
| 枝洋（每包） | 二三・〇〇 |
| 提清 | 一九・〇〇 |
| 砂綠（每担） | 一七・五〇 |
| 赤糖（每包） | 三六・〇〇 |
| 綠牡丹 | 四圓七十錢 |
| 紅牡丹 | 四圓三十錢 |
| 藍牡丹 | 四圓四十錢 |
| 紅山鹿 | 四圓七十錢 |
| 綠山鹿 | 四圓四十五錢 |
| 三號 | 三圓九十錢 |

**煤炭價**

| 品名 | 價 |
|---|---|
| 紅煤 | 每噸四十四元 |
| 松浦煤屑 | 每噸四十元 |
| 門頭煤塊 | 每噸五十元 |
| 梗浦煤塊 | 每噸五十八元 |

**香煙**　每箱價

| 品名 | 價 |
|---|---|
| 開平煤 | 每噸三十七元 |
| 煤球 | 每元五十斤 |
| 煤磚煤 | 每擔三十元 |
| 銀炭 | 每担七・〇〇 |
| 木柴 | 每担一・三〇 |
| 黑炭 | 每担四・八元 |
| 大英牌 | 四五六・〇〇 |
| 老刀牌 | 四二二・〇〇 |
| 仙女牌 | 四一八・〇〇 |
| 品海牌 | 三五六・〇〇 |
| 金字塔 | 三二五・〇〇 |
| 美麗牌 | 四八四・〇〇 |
| 白金龍 | 五〇〇・〇〇 |
| 大長城 | 三七〇・〇〇 |
| 小長城 | 二七六・〇〇 |
| 大聯珠 | 三〇六・〇〇 |

**酒類**　每担價

| 品名 | 價 |
|---|---|
| 百花牌 | 九二・〇〇 |
| 黃鶴樓 | 一六・〇〇 |
| 摩登牌 | 一三〇・〇〇 |
| 吉祥牌 | 一三〇・〇〇 |
| 大前門 | 一五八・〇〇 |
| 燒酒 | 一八・〇〇 |
| 洋河 | 七五・〇〇 |
| 高粱 | 五〇・〇〇 |
| 紹興 | 二〇・〇〇 |

**金銀市價**

| 品名 | 價 |
|---|---|
| 金買入（市平）每兩 | 洋三五〇元 |
| 金賣出（市平）每兩 | 洋三六五元 |
| 銀買入（市平）每兩 | 洋一元八〇 |
| 銀賣出（市平）每兩 | 洋二元〇〇 |

**銀幣拆兌**

| 品名 | 價 |
|---|---|
| 華興票買進 | 一二五・〇〇 |
| 華興票賣出 | 一四五・〇〇 |
| 日票買入 | 九九・〇〇 |
| 日票賣出 | 九八・〇〇 |

**雜品**　每箱價

| 品名 | 價 |
|---|---|
| 美孚洋油原箱 | 八・四五 |
| 亞細亞煤油原箱 | 八・三〇 |
| 光華煤油原聽 | 八・〇〇 |
| 幸福洋油原聽 | 八・三〇 |
| 鎮江火柴 | 三〇・四〇 |
| 南京火柴 | 三〇・四〇 |
| 金字塔洋燭 | 三・八〇 |
| 鶯牌洋燭 | 七・五〇 |
| 飛鷹牌洋燭 | 七・二〇 |
| 固本肥皂 | [illegible] |
| 日光牌肥皂（每担） | 一六・五〇 |

## 南京廣播電台播音節目

XOJC 660 周率　七月二十八日（星期五）（南京時間）

| 時間 | 節目 |
|---|---|
| 一一・三〇—一一・五九 | 家庭節目（家庭日用常識）（物品整理法續）（北京話日本話） |
| 一一・五九—一二・〇〇 | 報時 |
| 午 | |
| 一二・〇〇—一二・三〇 | 故事（三國志 張鴻儒） |
| 一二・三〇—一・〇〇 | 唱片（西洋音樂諸樂器獨奏） |
| 一・〇〇—一・二〇 | 報告新聞（北京語） |
| 一・二〇—一・五〇 | 唱片（京劇） |
| 一・五〇—二・〇〇 | 豫告節目（北京語日本話） |
| 二・〇〇—二・三〇 | 唱片（中國音樂歌唱） |
| 二・三〇—三・〇〇 | 經濟新聞（上海話轉播大上海） |
| 三・〇〇—五・〇〇 | 休息 |
| 五・〇〇—五・三〇 | 兒童節目 |
| 五・三〇—六・〇〇 | 日語講座 |
| 六・〇〇—六・二五 | 報告新聞 |
| 六・二五—六・四〇 | 報告新聞 |
| 六・四〇—七・〇〇 | 對日播送 |
| 七・〇〇—七・三〇 | 趣味演講 |
| 七・三〇—七・四〇 | 唱片 |
| 七・四〇—八・〇〇 | 報告新聞 |
| 八・〇〇—八・三〇 | 唱片 |
| 八・三〇—九・〇〇 | 遊藝 |
| 九・〇〇—九・二五 | 報告新聞 |
| 九・二五—九・五〇 | 遊藝 |
| 九・五〇—一〇・〇五 | 時事講演 |
| 一〇・〇五—一〇・一〇 | 豫告節目 |

（附）（劉灝・李登雲）（兒童作文指導怎樣作文）（五年級課讀復習）（國語第一册）（標準語形篇）（北京語）（日本語）（上海語）（演講）（諸般問題）（日本音樂）（歌曲）（北京語）（中國音樂歌唱）（話劇轉播大上海）（北京語）（轉播大上海）（上海語）

## 津浦鐵路行車時刻表（日本時間—較中國時間約快一小時）

△下行
上午七時五十五分北京發
上午十一時三十五分天津發
下午九時二十五分濟南發
翌日上午六時三十分徐州發
下午零時三十分蚌埠發
下午五時三十分浦口着

△上行
上午十時浦口發
下午三時三十分蚌埠發
下午九時二十分徐州發
翌日上午八時二十五分濟南發
下午七時一分天津發
下午十時五分北京着

## 津浦線各等旅客運價表

| 站名 | 一等 | 二等 | 三等 | 四等 |
|---|---|---|---|---|
| 浦鎮 | 三〇 | ・二〇 | ・一〇 | ・〇五 |
| 滁縣 | 二・四〇 | 一・六〇 | ・八〇 | ・五五 |
| 明光 | 五・二五 | 三・五〇 | 一・七五 | 一・一五 |
| 臨淮關 | 六・九〇 | 四・六〇 | 二・三〇 | 一・五五 |
| 蚌埠 | 七・九五 | 五・三〇 | 二・六五 | 一・七五 |
| 宿縣 | 一二・〇〇 | 八・〇〇 | 四・〇〇 | |
| 徐州 | 一五・四五 | 一〇・三〇 | 五・一五 | |
| 臨城 | 一八・〇五 | 一二・三〇 | 六・一五 | |
| 兗州 | 二二・六五 | 一五・一〇 | 七・五五 | |
| 濟南 | 二九・七〇 | 一九・八〇 | 九・九〇 | |
| 德州 | 三四・九五 | 二二・二〇 | 一一・六五 | |
| 滄縣 | 四〇・〇五 | 二六・七〇 | 一三・三五 | |
| 天津總站 | | | | |
| 北京站 | 四五・四五 | 三〇・三〇 | 一六・〇六 | |

## 火車（表中所列時間、概係日本時間、較中國時間快一小時）

△海南線（下行）

| 驛名 | 急行一列車 | 特客五列車 | 汽動二列車 | 普客七列車 | 普客九列車 | 急行三列車 | 普客三列車 |
|---|---|---|---|---|---|---|---|
| 上海 | 八・〇〇 | 八・三五 | 一〇・一五 | 一一・二〇 | 一三・四〇 | [illegible] | [illegible] |
| 崑山 | 八・五二 | 九・三〇 | 一一・一六 | 一二・〇〇 | [illegible] | [illegible] | [illegible] |
| 蘇州 | 九・三二 | 一〇・四三 | 一一・五七 | 一三・四二 | [illegible] | [illegible] | [illegible] |
| 無錫 | 一〇・一五 | 一一・五五 | | 一四・四二 | [illegible] | [illegible] | [illegible] |
| 常州 | 一一・〇二 | 一二・五二 | | 一五・四一 | [illegible] | [illegible] | [illegible] |
| 丹陽 | 一一・四七 | 一三・五七 | | 一六・四六 | [illegible] | [illegible] | [illegible] |
| 鎮江 | 一二・二二 | 一四・四五 | | 一七・三九 | [illegible] | [illegible] | [illegible] |
| 南京着 | 一三・二〇 | 一六・二〇 | | 一九・一〇 | [illegible] | [illegible] | [illegible] |

△海南線（上行）

| 驛名 | 普客六 | 急行二 | 汽動 | 普客 | 普客 | 急行 | 汽動 |
|---|---|---|---|---|---|---|---|
| 南京 | 七・〇〇 | 八・〇〇 | | 一〇・四〇 | 一四・二五 | [illegible] | [illegible] |
| 鎮江 | 八・三九 | 九・一四 | | 一二・二〇 | [illegible] | [illegible] | [illegible] |
| 丹陽 | 九・二二 | 九・四四 | | 一三・〇〇 | [illegible] | [illegible] | [illegible] |
| 常州 | 一〇・五九 | 一〇・三一 | | 一四・一七 | [illegible] | [illegible] | [illegible] |
| 無錫 | 一一・五七 | 一一・一六 | | 一五・一七 | [illegible] | [illegible] | [illegible] |
| 蘇州 | 一三・〇八 | 一二・〇二 | 八・一〇 | 一六・二九 | [illegible] | [illegible] | [illegible] |
| 崑山 | 一四・〇二 | 一二・三八 | 八・五四 | 一七・一八 | [illegible] | [illegible] | [illegible] |
| 上海着 | 一五・二〇 | 一三・三〇 | 一〇・〇〇 | 一八・三〇 | [illegible] | [illegible] | [illegible] |

△吳淞線（全部汽動車）

| 驛名 | 一三〇一列車 | 一三〇三列車 | 一三〇五列車 | 一三〇七列車 | 一三〇九列車 |
|---|---|---|---|---|---|
| （下行）上海發 | 七・三一 | 一〇・〇五 | 一三・四〇 | 一六・〇〇 | 一八・四〇 |
| 吳淞着 | 七・五五 | 一〇・三四 | 一四・〇四 | 一七・〇四 | 一九・〇四 |

| 驛名 | 一三〇二列車 | 一三〇四列車 | 一三〇六列車 | 一三〇八列車 | 一三一〇列車 |
|---|---|---|---|---|---|
| （上行）吳淞發 | 八・〇五 | 一〇・五〇 | 一四・二〇 | 一七・三五 | 一九・一五 |
| 上海着 | 八・三〇 | 一一・一四 | 一四・四四 | 一八・〇〇 | 一九・四〇 |

△南寧線（下行）[illegible]

△南寧線（上行）[illegible]

△蘇嘉線（下行）[illegible]

△蘇嘉線（上行）[illegible]

△滬杭線（下行）[illegible]

△杭海線（上行）[illegible]


# 戲劇欄

## 首都大戲院
佳片如潮水般湧湧而到
華中影業公司全部有聲對白歌唱巨片
# 懺悔
高梨痕導演　陳燕燕　范雪朋　陸麗霞　符保盧　主演　全體明星二十餘人合演
千言萬語說不透其中意義！
裏情節看不厭內三回五次！

## 中央大舞臺　錦記　A32
地址淮海路十五號
李榮萱　蔡匯壽　姜曉雲　孫美童　劉鳳儀　新云秋　于占元　蒿蘭亭　劉譆芳　劉美芳　劉榮春
施子建　郭少華
日戲：春香鬧學　全部關公
夜戲：臨江驛　惡虎村　魚藏劍
預告：火燒紅蓮寺頭本　排練純熟不日公演
票價：對號四角　正廳三角　花樓二角　捐稅一角　頭等小眠在內

## 南京大戲院　夫子廟姚家巷
今天日戲
日戲
秦巧鈴　秦巧寶　趙巧雲　叔聲
小小全本　天雷報　蘇三起解三堂會審
吵家起　雷打止　准代團圓
今天夜戲堂會明晚照常開演
新添大批電扇全新佈景行頭

## 明星大戲院　地址四象橋
挽友赴漢重金禮聘獨樹一幟河北評劇皇后
# 曹金順
暨全體坤角名藝員七十餘人一齊登台表演
現已來京休養數天不日登台獻藝

淮於星期三開演
黃桂春　曼麗
廿六日全本御碑亭　廿七日捉放曹　廿六日全本御碑亭　廿七日女起解
廿八日坐樓刺媳　廿八日三堂會審
黃桂秋
廿六日頭本虹霓關　廿八日坐樓刺媳
◀藝芳會唱▶
黃趙樊王朱王蔡呂素孫陳
桂富雲桂鳳柱國雲鈞彩玉
秋春吟芳英英芳芳秋霞
麗麗林梅君彩琴
彭君玉美華
曼雅戴孫馬雲張陳寶曼胡
湘彩鳳月佩燕
君弟雲飛麟梅明秋芳琴春英

## 修理 各種電氣冰箱
敝公司開業伊始特由上海聘到專門機師修理及代客買賣各種電氣冰箱冷氣設備如蒙承惠顧無任歡迎
南京吉昌貿易公司經啓
地址：乾河沿小粉橋一號　A276

## 南京支店 福記洋行 貿易商
砂糖　汽水　雜貨
麒麟牌麥酒　火柴　罐頭
櫻正宗（日本酒）　煙草　食料品
本店：上海碑亭巷六號　電話一七四四四　上海江西路四六七號　上海九江路　上海北四川路　電話一九〇二〇號
支店：蘇州閶門外萬人碼頭　鎮江伯先路　大阪市東區道修町　南京下關兵站市場內

## 天津 久福 標準鞋店
皮翻鞋大總匯　花樣隨時翻新
工料高定價廉　誠實服務社會
祇求名不求利　歡迎顧客比較
南京建康路一承恩寺
627 A

## 天津 三聚鞋莊
本號經營數十餘年選辦名廠優等皮料高尚呢絨精製最新時代男女各鞋新式男女皮鞋工精料重花樣新奇貨高價實名譽久著承蒙惠顧竭誠歡迎
中華路東街　A11

## 夫子廟 華美男女鞋室
本號近由上海運來大批最新夏季奶白色女皮鞋中高跟式樣入時凡上海現有之花樣本號均全仍有男用各種花樣貨真價實採取各界仕女比較定價上海照本驗不取以價廉爲宜歡迎
A11

## 盛錫福
草帽特別廉價
式樣新　尺碼全　不走樣　如惠購　定滿意
南京發行所　建康路三山街
支店　北門橋魚市街
分銷處　珠江路鑑記帽行　新街口大華帽行
A94

# 鞋帽類

## 馬慶康公司
名師精製　中西名點　新式麵包　鹹甜餅乾　奶油蛋糕
新到大批馬寶山出品各種餅乾
中華路東府街一五六號

## 小蘇州茶食糖果號　夫子廟
自廠精製應時細點糖果瓜子燻魚肉鬆等小號現因時值炎夏特選各省茹素食品多種
浙湖乳腐　雲南味菜　揚州醬菜
寧波雪菜　筍尖筍衣　油燜筍類
經理老牌汽水果子露
A1354

## 太平村支店　夫子廟
本號精製新鮮肥挺　糖果細點　九製梅皮　美味燻魚　清口梅子
蘇州新到　玫瑰香糟　乳腐
各種果子露洋酒潟樂斯鮮橘水　凡餽贈親友名貴禮品一應俱全　蒙惠顧毋任歡迎
珠江路太平村總店謹啓
A278

## 祥和號　中華路三山街
注意
南貨海味　茶食糖果
本號自八月一日起假座三新池汽水盆浴堂奉贈精美茶點三天每客一份
A19

# 茶食類

## 各地通訊

### 滬租界容膝斗室 租金達數十元
### 市府函有關機關制止

【中聯滬社訊】近來公共租界暨法租界內各大房東、因法幣價值低落、外匯暴縮、將藉口向房客增加租金、外僑業主、亦擬將所有房屋改按美金征收、市民聞此消息、僉以現在百業蕭條、金融緊迫、日用諸物、莫不高漲、各房客大都爲薪工階級、生活十分困窘、衣食尙難溫飽、更何堪增此負擔、紛紛具呈上海特別市政府、傳市長據呈後、以此事關係社會民生、迅予設法救濟、請求異常嚴重、當卽函請領事團暨兩租界當局分別制止勸告、已誌本報、現聞此項函件、已於（二十六）先後發出、駐滬總領事公共租界工部局法租界公董局、請迅予嚴厲制止、不得再有加租舉動、茲將原函照錄于後、

公函原文　逕啓者、案查本市租界內房屋戰前率多空閑嚴扃、無人僦居、戰後人口激增、雖偏僻之處、亦均人滿爲患、一般房主、僉認爲有利可圖、顧斷居奇、巧立名目、房東階級、復籍口租金昂貴、向之房客索取巨資、予取予求、重重剝削、甚有僅堪容膝之室、每月租金達數十元者、實屬駭人聽聞、本市長迭據租界內市民呈報、據呈租界內各大房東、因法幣價值跌落、外匯暴縮、將以此爲加租之口實、卽外僑所有之房屋、亦擬改按美金收租、請求設法制止、以資救濟等情、據此、查際茲金融恐慌、物價高漲、百業蕭條、民生疲敝之時、房客生活類皆十分困窘、安有餘力、再增加房租負担、各房東爲富不仁、誅求無厭、僅圖利己、不顧損人、跡其居心、殊爲可惡、倘果任其實行、不加制止、影響於社會民生、異常嚴重、本市長素以解除民衆痛苦、安定社會秩序爲職志、事關重大、未便緘默、除分函外、相應函請、對於各大房東、迅予嚴厲制止、不得再有加租之舉動、並分別勸告外僑業主、仍按以前法幣數目征收租金、切勿改弦更張、以恤民艱、而保秩序、並希見復、至紉公誼、此致上海領事團領袖領事、上海法國駐滬總領事、上海公共租界工部局、上海法租界公董局、市長傅宗耀、

### 中美大晚暴案發生後 租界戒備增嚴
### 巡捕不眠不休澈夜逡巡

【中聯滬社訊】兩租界當局、自愛多亞路中美大晚兩報館發生大暴動案後、現已加緊其戒備工作、連日法租界落界更趨緊張、而尤以法租界巡捕、亦一律奉令出外參加梭巡、在兩租界交界處之封鎖障礙物、又形增加、在鬧市中、幾無時無地不見渠等之蹤跡、晝夜戒備更緊、昨今兩日中、因檢查之嚴密、捕房所拘獲之其他案犯甚多、城門失火、殃及池魚、其中尤以烟犯及無照小販多被發覺、亦大不幸矣、聞租界是項戒備、非至完全恢復安靜時不止云、

### 警所調查紳商財產

江都　【中聯社揚州訊】江都城公所、據報二十坊戶口異動報告、現已將六月份城區戶口統計竣事、計戶數爲二七七五八戶、比較上月增加一百戶、共遷入者一三四戶、搬出者三四戶、人口總數、計一一零九四八人、內男子五七一零五八人、女子五三八四三人、比較上月一一一二九二人、減少三四四人、又警察所吳所長、以本城各鎮商富紳、自軍興時還出後、迄今多未回歸、特通令各坊長、將此等人所存之動產及不動產、以及現時遷居地點、作何事業、調五日內、調查詳實塡表具報、

### 日英談判轉佳 和平空氣濃厚
### 滬金融市場漸趨安定

【中聯滬社訊】上海租界金融市場混亂、近日略趨安定、按此次本市金融發生恐慌前、劇變遠因固在戰事、近因則爲英日津案影響、在英日變方談判未得確實消息以前、各方傳說紛紜、神經過敏者、以揣測之詞、散布市場、以爲操縱投機、致不明眞相、意旨、薄弱之輩、多隨其殼中、自前日英日雙方發表聲明後、談判內容、漸見顯露、使以前毫無根據之謠言、一掃而光、金融市場、乃漸趨安定、且近日和平空氣、又甚囂塵上、因英日談判成功、正在演進之中、市場上人、紛紛互詢和平消息、足見人民希望早得和平心理之一斑矣、

### 唐山市新民青年團 擬定訓練規程

【唐山訊】唐山市新民青年團本月二十五日假豐灤中學開始受訓、業誌前報、茲該訓練所一切訓練規程、均經擬定、茲錄於下、

訓練規則　唐山市新民青年團訓練所規則　第一條、訓練期間自七月二十五日起、至八月二十五日止、第二條、准入訓練所者、須簽名宣誓、第三條、學員有不能受訓之事故、由所長認爲妥當時、得決定令其延期或免除、第四條、訓練所長視其必要、得實習學員、第五條、訓練所職員服務規程及學員規則另定之、第六條、本訓練所一切規程、得呈請核准後施行之、

設置規程　唐山市新民青年團訓練所設置暫行規程　第一條、從來新民青年團員、在其團員之活動過程中之體驗爲基礎、而使其對此有反省自覺之機會、同時根據新民主義的訓練、爲使澈底明瞭新民精神起見、設置訓練所、第二條、本訓練所定名爲唐山市新民青年團訓練所、第三條、本訓練所由唐山市指導部監督實施之、第四條、本訓練所設所長一人、主事一人、指導員四人、所長由新民會唐山市指導部長兼任之、主事及指導員、由所長任命之、講師由所長另聘之、第五條、本訓練所學員以百名爲限、第六條、本訓練所訓練期間暫定爲一月、

實施大綱　唐山市新民青年團訓練所實施大綱、第一條、唐山市新民青年團訓練所、以唐山市指導部實施爲主體、依此趣旨、與關係機關聯絡協議一致施行之、第二條、唐山市新民青年團訓練所之設置、（一）所內設置宿舍、教室、廚房、事務室、廁所、電燈、電話、學生名牌、（二）訓練設施、一、市外訓練場、二、訓練制服、三、訓練用具、第三條、職員、一、所長總轄所務負訓練之責、二、主事承所長之命掌理事務、三、指導員承主事之命擔任訓練、四、致練官由守備隊聘任之、五、講師由所長聘任之、但係義務職、六、顧問由指導部推薦、而認爲適當者、第四條、本訓練所學員、以唐山市新民青年團團員爲限、第五條、本訓練所學員之服裝、由各推荐機關擔任之、第六條、受訓完畢後發給證書、第七條、本訓練所訓練期間、以一個月爲原則、但視環境如何、或因其他事故得變更之、第八條、一、鑑於短期速成訓練之性質、及其歷來訓練之經驗（本村部隊之實施訓練）所有學員均須在訓練所內起居、施以嚴格之團體教育、二、本訓練所之趣旨、實施軍事的精神而兩者不卽不離之訓練、三、實施訓練時以盡量適合需要之實地教育爲主旨、第九條、訓練科目、（一）公民科、一、新民精神關於建設新政府之意義、及貫徹新民精神、新民行動之理解、二、學生關於農村自治治安衛生等事項、三、語學簡易之日語教育、（二）教練科、軍事教育根據本村部隊之訓練操典（以步兵操典等爲基幹）施行訓練、二、體操與軍事訓練、第十條、訓練時間另定之、第十一條、訓練所教本無相當教本所發講義、第十二條、學員之服裝著用本部所發之制服、第十三條、本訓練所經費、由各推荐團員機關負担之、但新民會唐山市指導部亦予補助之、

服務規則　唐山市新民青年團訓練所職員服務規程、第一條、本所職員根據本所訓育目的、及教育方針之趣旨、應協力誠實熱心、教育學員、以躬師範、第二條、本所職員屬於學員之訓育指導發護及所管事務、應克盡職責、第三條、專任職員應與學員共同起居、日夜負直接指導之責、第四條、依照訓練所實施大綱第三條所定專任職員、處理如左事務、一、總務、文書、會計、用物、二、訓育學科教練及起居實踐、三、値週任持所內之風規及實施監督諸規定、第五條、本所應具備左列帳簿、一、青年訓練所諸規定簿、二、學員誓詞簿、三、學員證明書、四、身境明細書、五、出席簿、六、學員考查簿、七、訓練所日記簿、八、値週日記簿、九、學員如出外夜簿、十、會客簿、十一、公文簿、（訓練成績簿內務成績簿風記簿）其他視必要另製表册、

### 廣告稅 仍由縣署徵收

江都　【中聯社揚州訊】大民會江都支部、前以統制牆壁各項廣告、以整市容、特擬訂統制方案、及管理規則、函請江都縣署查照、方知事以此項廣告費、係地方雜捐之一、在前原由縣署經徵、其稅率（一）牆廣告每方尺每年二分、（二）游行廣告每一行人每日五角、（三）紙質廣告長二尺寬一尺以內者、每百張五角、長三尺寬二尺以內者每百張一元、長寬各在五尺以內者、每百張二元、此項廣告在五百張以上者、照八折收費、在二千張以上者、照六折收費、業經擬具提案、交諮詢會議決、僉以廣告捐、係屬縣稅範圍、應照向例仍由縣署經辦、除將大民會所提原方案存縣參考外、並函復大民會存照、

### 防汛材料會 召開開標會議

漢口　【中聯社二十四日漢口電】市建設局、購買防汛材料委員會、於廿二日下午三時、召開首次開標會議、主席湯商浩、討論結果、（一）投標商人卽最低標價、與預算案懸殊過高、無從中標、（二）決定派員分赴市內調查蘇發木料行情、具報後、下屆開會討論云、

### 武進民衆 設壇祈禱和平

【中聯社武進訊】城內娑羅巷居民袁伯謙等、以中日兩國、自盧溝橋事變以來、迄今兩載、戰禍彌漫、尙無已時、生靈塗炭、民不堪命、若不早現和平、無以挽回劫運、爰定於本月二十二日起、至二十八日止、邀集佛門弟子、設壇誦經、祈禱和平、早息干戈、特具呈城區分所、飭屬保護、茲分所長據呈後、當經派員查明、確爲祈禱和平性質、並無其他作用、當卽據情呈請縣警所核示、頃已奉批准予祈禱、並飭隨時派警查察云、

### 教局培植師資 舉辦四期教訓

漢口　【中聯社二十六日漢口電】市教育局積極培植師資、舉辦第四期教員訓練、現正着手籌備、下月間實行云、

### 中樞允准 增補助費

杭州　【中聯社二十六日杭州電】杭州市長晉京述職、已於有日返杭、據談、此次晉京、一爲述職、二爲請求增加補助費、緣杭市財政經費支出每月開支需八萬一千元、除稅入二萬、中央補助二萬外、尙差甚巨、現在將駐京駐滬兩辦事處貨物經理所、廣告管理處裁撤、月可省六千元外、實已不能再省、在京曾訪謁梁溫兩院長、陳內政部長、嚴財政部長、對杭市財政困難、亦頗洞悉、已允增加補助費、惟數目尙需議政會議討論確定云、

### 縣立中學 開始招生

海寧　【中聯社硤石訊】海甯縣立中學、自二十五日起、開始招收新生、一面擬就招生簡章、以便索閱、茲將招生條例、披露如下、一、年級、一年級學招生、（男女兼收）二、投考資格、高級小學畢業、或同等程度者、三、報名日期、卽日起至致試前一日止、四、致試日期、八月二十二日、五、報名地點、硤石東倉基前、紫薇小學原址、本中學籌備處、六、考試地點、硤石西山麓（西寺隔壁）本校、七、校址硤石西山麓、（西寺隔壁）

### 地方法院 設記者旁聽席

江都　【中聯社揚州訊】江都地方法院、對於審判案件、除特殊事件、不能公開者外、其餘皆儘量公佈、均有記者席之設置、俾遇有公開審判案件、出席旁聽、現特於該院公庭、添設記者席、以便旁聽觀審云、

### 崑山反英大會 揭露英人野心

【中聯社崑山訊】近來各地反英運動、日趨熱烈、本縣宣傳會、爲喚起民衆反英情緒起見、特于二十五日舉行反英宣傳大會、城內遍貼反英標語、並製就巨幅竹布橫額標語、張掛於交通街道、上午九時起、分組出發、在各熱鬧街市、並車站輪埠等處、演講英國侵略之據點、事前印就反英之意義傳單、以及小册等、沿途散發、期使民衆深切之認識云、

### 黃水暴漲 水位達廿七公尺餘

【濟南訊】黃河流經山東數縣、河岸綫八百餘里、沿河各縣藉以灌溉、並船隻運輸、而活躍農村經濟、詎於事變後、黨軍在河南中牟決毀大堤後、河水南流、魯省黃水漸涸、褰衣可過、且有露出河底之處、於本月十九日、黃水突漲、連日續漲不已、水位已達二十七公尺五寸餘、黃水滾滾、停滯二年之航運、今得恢復、據聞漲水原因、係上游水大、並南陽滿藉波河宣洩之水、大量注入黃河所致云、

### 武進 賑濟分會 舉辦借貸所

【中聯社武進訊】武進賑濟分會、曾訂定賑濟方案、積極推進、并決定先辦借貸所、擇定雙桂坊某姓房屋爲所址、貧民小販、遵章請求借貸者、爲數極夥、聞該所辦事人員、純爲義務職、不支薪金云、

### 黃河堤壩工程 二十六日開始

蚌埠　【中聯社二十六日蚌埠電】皖省府頃呈准內政部、撥款四萬元、修築黃河堤壩材料齊備、二十六日已全部動工

### 政訓開始招生 保訓展期報名

漢口　【中聯社二十六日漢口電】市參議府主辦之政務訓練院、二十五日開始招考、員生定額八十名、定七月底截止報名、又保安訓練院招考、學員展期十日、延至八月五日截止云、

### 浙民廳長 兼任衛生局長

【中聯社二十六日杭州電】浙衛生局組織規程、已經省政會議通過、茲已由民廳積極籌備中、局長一職、汪省長已委民廳長孫棣三兼任云、

### 鳳劉公路 行將修築

蚌埠　【中聯社二十六日蚌埠電】皖中交通孔道蚌劉公路、當局現擬修復、鳳陽縣署特派員前往實地查勘、結果該公路橋樑涵洞路基等、均破壞殆盡、故鳩工修築、工程異常浩大、聞縣署刻已積極準備、

### 氣候不正 疫癘勢將猖獗

上海　【中聯滬社訊】據徐家匯天文台報告、現錢江北岸各地之松江、平湖金山各地、均有大雨、長江南岸青浦、常熟各縣已大雨數日、雨量甚大、致滬上氣候受其影響、預料本年稻季、將受影響、而收成減折、本市因氣候不正、疫癘因而大增云、

### 省法規會 開五次會

杭州　【中聯社二十五日杭州電】浙省府法規審查會、昨召開第五次會、主席省府參事湯古、討論浙省局組織規程、及其附屬產科醫院、助產醫院、護士訓練所等機關、組織辦法、均經逐項審查修正通過、


防臭殺蟲　ミカド　迭新斐克毒兒

經濟衛生必需品　一罐釋作五十罐

用法　家庭撒用、祇有啤酒空瓶一支卽足、極爲簡單
△惠購務請認明「ミカド」商標以防假冒
△各名藥房・什貨舖均有發售

效能　既能驅殺臭虫、蠅、蚊及其他一切害虫、又能預防腸傷寒、紅痢、虎疫等傳染病、芳香無毒、不傷人畜

日本神戸市　株式會社　後藤デシン本舖


### 寺廟鳥瞰 八大寺最著名

北都風光

【北京通訊】北京爲文化古都、宗教薈萃之地、庵觀寺院、以及教堂會社、林立各處、大小胡同、通衢街巷、總可以找得出紅牆黃瓦的廟宇、尤其各大胡同熱鬧所在、都有什麼天主、耶穌公理、的教堂、十字架高聳在屋頂、每逢禮拜誕節的日子、門前信徒紛集、鐘聲叮噹、十分的熱鬧、

佛教有很久的歷史、自漢晉以來、迄今不衰、全國各地、流佈極廣、對於世道人心、有勸善和平、普救衆生的大功德、所以信奉佛教的也比任何教徒爲多、男女幼童、莫不知道念一句「阿彌陀佛」、可見佛教的深入民間、有不可磨滅的永久勢力、現在快到盂蘭盆會之期、北京佛教界已在預備、如期舉行了、北京的佛宇、大小不計其數、最大最出名的、大概有「八大寺」之稱、龍泉寺、廣濟寺、法源寺、崇效寺、柏林寺、拈花寺、廣惠寺……都是北京古剎明代以前的建築、就中更有以名勝古蹟而出名的佛教信徒、騷人墨客、吟詠流連的所在、像崇效寺、（地址在右安門內）盛產牡丹、每屆春夏之交、牡丹怒花的季節裏、京人前往參觀、賞花的絡繹不絕、法源寺（地址在宣武門外）以丁香花著名九城、仕女們常在丁香花開的時季、前去隨喜、僧人東請富官名流去賞花、藉此香火助善、收入很豐、

此外柏林寺在西便門外、有古代寶塔、龍泉寺在宣南瑤台、風景佳麗、況且各寺方丈的交際寬廣、結識多要人貴客、每逢佛誕或法會的日期、各廟門前都是車水馬龍、遊人不斷的、喇嘛廟、這是北京寺廟的一部、江南各地、大概是很少的、像白塔寺、黑寺、黃寺、護國寺、雍和宮、嵩祝寺……都是喇嘛僧所居住的、他們多蒙古地區生長的、來北京住喇嘛廟、各有名義、有清一代、他們是很興盛的、每年一次的雍和宮的打鬼（蒙語跳布扎）就是他們主持舉行的、裝扮許多花臉形狀的鬼魔、跳舞打鬧、意義就是散祟呈祥、完全由喇嘛來表演的、每屆「打鬼」的時候、北京人們紛紛前往參觀、認爲是有趣的廟會、「白雲觀會神仙」也是北京一種廟會、四遠馳名、由正月初一開廟門、直到正月十九會神仙爲止、西便門外道上、坐車的、騎驢的、進香們、都熱烈的「逛白雲觀」、瞧熱鬧的男婦大小摩登小姐、觀裏面是老道、沒有和尙、老道在這短短的十九天裏、以裝神做鬼、會神仙爲名、招徠善男信女、廣結善緣、一年的支持全在這個時期收入、所以香火十分旺盛、但是尼姑廟却不多、在北京却祇二三處而已、而且做尼姑的人也太少太少了、

### 促進中日眞誠親善 完成溝通文化使命
### 蚌中日當局交換小學生作品

【中聯社二十六日蚌埠電】蚌埠警備司令部、爲溝通中日文化、特在國內運來大批日本小學生課業作品成績、將向教育當局商洽將是項作品成績、分給蚌市各學校兒童、以資參考、並擬將蚌市小學兒童之課時作品成績寄往日本、以促進中日眞誠親善、完成溝通文化之使命、又訊蚌埠警備司令部、計劃沿津浦淮南兩鐵路綫旁、建立促進中日親善、完成東亞新秩序、醒目標語多幅、

### 戒烟局長 啓鈐視事

南通　【中聯社二十五日南通電】行政院戒烟總局南通地方戒烟局長段祺憲、由京抵通、設局啓鈐視事、該局管轄範圍、爲如皋泰興靖江海門等四縣、各設辦事處、分別辦理各該縣地方戒烟事務、

## 徐州通訊一束

### 劃分省市稅收

【中聯社徐州訊】關於徐州稅收應劃歸省市、俾入正軌問題、前往省市雙方組織稅制委員會商討、今日召開首次委員會議、計決定者（一）市房鋪捐、人力車捐、歌妓捐、女招待捐、均係地方捐款、應歸市署辦理、（二）牲畜牙稅、暫歸市辦、（三）關於市區範圍田房契稅暫由縣署徵收、（四）關於國稅、菸酒捲菸査驗、捲菸盤紙、麵粉出廠、土酒運費、均無附加捐、仍照舊辦理、（五）關於銅山田賦附加稅、因第一區劃市、其附加稅應如何劃分案、決定由銅山縣公署代征、每日解送市公署、（餘略）

### 舉辦槍枝登記

【中聯社徐州訊】蘇北專員公署、以事變後、各縣民有槍械亟應登記、以便統計、頒發民有槍械登記書令飭各縣限期登記云、

### 籌設建國中學

【中聯社徐州訊】徐州教育事業、經此一年來之努力整頓、計恢復小學校十三校、公共圖書館一所、在下年度、尙擬增設小學多處、籌辦中學一所、聞已籌備就緒、定八月末開學、刻正招生、校址在孔廟內、定名建國中學云、

### 最近戶口統計

【中聯社徐州訊】徐州治安日臻鞏固、鐵路交通、亦已恢復、是以各方民衆、均樂來歸、戶口統計、日漸增加、據當局統計、截至本月廿五日之數字如下、計一分局內二九七一五口、二分局內二九一三七口、三分局內二五五四三口、四分局內二五四六一口、總計男女一〇九八五六口、較前增加二二七口云、

### 調查度量衡制

【中聯社徐州訊】蘇北各縣舊用之度量衡、極爲複雜紊亂、在事變之初、曾令改新制、聞蘇北專員公署、特通令各縣將度量衡制度情形、分別呈報、以資參考云、

### 當塗縣公署 廣設無線電塔

【中聯社二十六日當塗電】當塗縣公署、頃爲宣傳及警報用起見、特於城內各地設置無線電塔、着手進行工事、經於七月中旬完成、所設置無線電塔、計有三十處、均全部備有擴聲機、爲一般民衆娛樂之機關、獲收重大效果云、

### 新民會首指部 舉辦納涼大會

北平　【北京訊】新民會首都指導部、爲啓發人民對於時局之認識、特由該部發起、藉此溽暑侵人酷熱之期、分在各市民消夏場所、舉辦市民慰安納涼大會、演奏音樂、講演、講演及電影、俾灌輸民衆以新的思想、其舉辦日期、均已確定、計二十三、二十四、二十六、二十八、等四日、分在前門箭樓、天橋、平民市場及鼓樓四處舉行、實施綱要亦已擬妥、茲誌錄如次、

實施綱要　（甲）主旨、市民慰安及時局的認識、開催音樂、講演、映畫大會、（乙）要領、於市內適當之場所、假設演台、連續奏演音樂、講演、映畫、（一）場所、前門箭樓後、天橋、鼓樓、平民市場、（二）日期、七月二十三日、（前門箭樓後）、七月二十四日（天橋廣場）、七月二十六日（平民市場）、七月二十八日（鼓樓）、（三）開演要領、甲、音樂會一、出演者、新民會首都指導部樂隊分會（計三十名）、二、時間、每日午後八時至九時、三、出演曲目、國歌、日本國歌、新民會會歌、新民青年歌、東亞進行曲、新民之歌、愛國進行曲、新民少年歌、凱旋、大地之光、歡迎進行曲、海軍進行曲、陸軍進行曲、探親家、媽媽好糊塗、蘇武牧羊曲、黃族青年歌、新民婦女歌、舉世臨歡、乙、講演會、一、市府代表二名、（男女各一）、首都指導部指導科婦女會一名、暑期青年團一名、共計四名、二、講演題目、關於反英運動及關於汪之聲明支援、三、時間、每日午後九時至十時、丙、映畫會、一、主辦、新民會映畫班、二、時間、二十六日、二十八日午後十時至十一時、三、題目、貂蟬及其他、


郵票　常年收買中外新舊　南京昇平橋平昇巷二號姚筱圃　A278

收買　敝部常年重金收買中國郵票冊和中外新舊郵票總收買處挹江門內南祖師菴卅四集郵部上午九時起接洽分收買處：莫愁路四十五號陳仁記書店每逢星期二六兩日午後一時起接洽　A300

葆初診療所　謝惟仁醫師　照常應診　主治內外各科尤精內科及花柳科　地址昇州路二六三號（糯米巷口對面）時間上午九時至下午四時　A127

## 河南省清化縣 民衆通電反英

### 英國爲東亞人民之公敵 東亞民衆均有驅逐責任

【中聯社】維新政府行政院、頃接河南省清化縣民衆反英通電一通、原文如下、北京臨時政府行政委員會委員長、暨各部部長、新民會長、特別市長、天津河北省長、特別市長、山西省長、山東省長、特別市長、河南省長、及各廳廳長、各縣縣長、南京維新政府各部院長、各道尹鈞鑒、全國各報館、各法團、暨父老兄弟姊妹同鑒、嗟呼、我神明宇宙、四萬萬黃帝子孫、四千年文明古國、而竟受碧眼黃鬚人之蹂躪魚肉、言之實堪痛心、溯厥原因、英國實爲罪魁、自鴉片戰爭以後、上海慘案、沙基慘案、層見迭出、其欺侮中國之手段、無所不用其極、擴張在華權益、壓迫中國人民、開闢通商口岸、榨取中國膏血、藉治外法權、凌虐百姓、盤據租界、藏垢納汚、使中國之主權喪失、淪於半殖民地、其陰險毒狼之性、久已印入中國人之腦海、中國人民之怨恨英國、已非一朝一夕矣、尤其最近兩年之中、藉援華之美名、陰行助蔣、以謀一己之私利、妨害東亞新秩序、夫中國事變、原係同氣連枝、鬩牆之爭、譬如兄弟分居東西兩院、西院有不肖子弟、受匪人煽惑、悟入邪途、盜竊祖宗遺產、又復焚燒房屋、延及東院、而東院長者、既不忍坐視、又爲自衛起見、出而干涉、代爲整理、並驅逐不肖子弟、此等辦法、實之世界、誰曰不宜、英國不乏明哲、豈有不知此理、惟是利令智昏、故不惜倒行而逆施、爲虎作倀、接濟黨府軍火、使中國戰禍延長、以遂其一己之私、推其用意、務使四億人民不留遺類、中國全部盡成焦土、英國之居心毒辣、實堪令人髮指、須知東亞者東亞人之東亞、他人不得妄事干涉、苟有破壞東亞之秩序、侵略東亞之土地及主權者、卽爲東亞人民之公敵、凡屬東亞民衆、均有驅逐之責任、吾人爲世界和平計、爲東亞安定計、爲吾中國自立計、必須排除英帝國之障礙、收回英租界、以免諸多反動份子藉英租界爲護符、從事種種蠢動、破壞治安、破壞金融、吾人應深切認識英帝國主義、實爲東亞之大障礙、欲建設東亞新秩序、必須首先收回英租界、然後始克進行無阻、務望諸同志共向此目標而邁進、誓不達目的不止、謹佈微衷、伏乞鑒察、河南省清化縣三十萬民衆、反英大會叩微印、

## 婦女組織問題

大民會總本部播講

今天我們要和諸位談到關於婦女組織的問題、在這新中國的建設期間、自然也要有新的婦女來幫助新中國的建設、所以婦女組織、在現在確是一個很可注目的問題、並且我們還要知道、這種組織乃不是一種簡易的事、假如我們不能正確了解婦女組織的需要、以及婦女對於國家社會和家庭的責任、則一定可以得着相反的結果、不單不能得着組織的利益、還要因組織而發生弊害、

在過去國民黨和共產黨也曾有過婦女組織、可是那種組織對於國家社會究竟有什麼貢獻、對於婦女本身又有什麼利益、恐怕大家都覺得不過是毫無道理的紛擾、甚至於還可以說是在那兒破壞婦女原有的品德、墮落婦女的人格、而把無辜的婦女、拿去供他們的犧牲和玩弄、因爲他們組織婦女的目的、是在造成替他們爭權的工具、而不是出於純潔正當的動機、所以其結果只是犧牲婦女、遺害社會、今日新中國的婦女組織、自然要糾正過去的錯誤、在未組織之前、先要確定組織的用意和目的、否者盲人瞎馬、弊害百出、還不如沒有組織的妥當、

我們要組織婦女、必須根據以下的幾種原則、第一點要發展婦女們所特有優良本性、並注意婦女們在社會中及家庭中所特有的功能、而讓他們能夠增高對於國家社會以及家庭的貢獻、第二點則須注意婦女本身的福利、舉凡婦女生活的改善、品德的修養、知識的充實、藝術的訓練等、都可以蒇於這種本身福利的範圍內、第三點則須明瞭中國的社會組織和西洋的社會組織不相同、中國的社會以家族家庭爲單位、西洋社會則以個人爲單位、所以中國婦女和西洋婦女、也絕對不能夠一樣、

依據上面的原則、我們能夠成立的婦女組織當然是很多、不過在這萌芽的時期、爲的簡單和扼要計、我們可以先有兩種婦女組織、第一種用未嫁的婦女組織青年女子的團體、在這第一種青年女子的團體中、除去包括未嫁的處女外、凡是沒有子女的寡婦以及脫離家庭獨立謀生的婦女、也都包括在其中、這第二種婦女團體、凡是已嫁婦女經營家庭生活者、無論是大家庭或小家庭、無論年齡的老幼都滲之、

青年女子團體、則應當注意家事訓練知識提高職業準備等有關本身利益的各種事項、並爲解決女子本身的一切困難問題、如婚嫁問題生活問題等、

已嫁婦女的是構成家庭的重要份子、家庭的健全和改善家庭敎育的實施、都對之負有重大責任、已嫁婦女團體、必須輔助婦女們來肩起這種重任、以使全中國都有健全家庭、家庭的健全也就是國家社會的健全、因爲我們已經說過、中國的社會是用家庭爲基礎的、

再慈祥的母愛、乃是婦女們天賦的特性、也正可以發展這慈祥的愛、以從事各種慈善事業及和平事業、並糾正一般人的兇暴、這也是婦女團體應有的責任、

根據上面所說的各點、婦女組織的大致原則、可以說已經確定了、不過中國的婦女大多是散漫而無團結的力量、還有沒有受敎育的女子、知識幼稚、更不知道去應用團體、假若再有人的誤會或受人利用、其結果反致有害而無利、所以在現在徒然的高唱婦女組織、不單婦女組織是不易於實現、就是能夠實現、也很難有良好的效果、所以我們在談婦女組織之前、還要先施行組織的訓練和敎育、以作準備、關於這一點、是要請提倡婦女組織的人、加以深刻的注意、

## 日英東京談判成立 影響英國內政問題

### 張伯倫與國會之摩擦

【中聯滬社訊】日英東京談判、傳日本已獲得完全勝利、成立原則上之協定、此正表示不得不承認東亞新事態之英國、已盡歸於失敗、而必需改變其遠東政策、據此間外人方面所獲消息、英國現猶採取張伯倫之妥協政策、使慕尼黑會議、重現於遠東、故英國輿論、已趨强硬、甚至張伯倫內閣、即將瓦解之說、亦喧囂一時、此說之眞僞如何、固未可知、惟深懼國會强硬態度之張伯倫在下院亦聲稱英國對遠東所採政策並無改變、東京談判、僅限於天津之局部問題、但英國此次之措置、從其承認東亞新事態及與陷爲一地方政權之蔣政府脫離關係一點觀之、似有未妥、故以艾登領導下之英國保守黨左派、爲中心之反對派、認爲英國此舉、係對日本表示屈服、故努力喚起國民之輿論、以攻擊張伯倫內閣、大勢所趨、現內閣如未能巧爲應付、則欲控制國會、實覺困難、且在細則協議方面、欲獲得人民之贊同、亦非易事、故英國會之前途、猶未可樂觀也、

## 英財長答下院質問 極力囘避法幣問題

【中聯社二十五日倫敦電】目下日英東京會談進行中、英國政府今後關於法幣問題、將出如何態度、頗引起各方面注目、英西門財長、二十五日下午於下院會議席上、對於某議員質問之「法幣安定資金、經已枯渴乎、」一問題、力避明答、僅謂「英國政府目下關於法幣安定資金問題、考慮其充份措置、」議員方面、又追問「英國政府應確言努力防止法幣價值之下落、」西門財長答謂、「斯則有定新法律之必要」云云、

## 保護耕牛登記規則

社會局訂定

第一條、本規則依據實業部保護耕牛暫行辦法第二條規定之、

第二條、凡市區境內耕牛、除前由市府貸給農民耕牛、業經烙印給證保護驗明、免再登記外、其民間私有耕牛、應一律依照本規則之規定申請登記、

第三條、登記耕牛分下列數種、（一）水牛、（二）黃牛、（三）犁牛、

第四條、凡耕牛之所有者、應詳細塡具申請書、呈報該管區公所登記、

第五條、各區公所於直轄各鄉耕牛完全申請登記後、由區定期派員擇定適中地點、召集登記耕牛、逐一查驗、隨時烙印、號於耕牛之左角上、無角者烙於前肢左蹄、（共烙印及號碼由府製發之）、

第六條、登記耕牛經烙印後、由區彙造清册、呈請市府發給保護證、（共淸册由府印發之）、

第七條、各種耕牛一經登記烙印發給保護證後、得受地方官廳之保護、

第八條、耕牛如有轉讓或變更管理情事、雙方須齊赴區公所重行登記、呈請換發許可證、

第九條、保護耕牛、不論私有貸有、一律禁止販運出口及私行屠宰、違者査明處罰

第十條、屠宰場如發現烙印耕牛、應拒絕屠宰、一面呈報市府核辦、

第十一條、保護耕牛、如有倒斃或亡失時、須呈由該管區公所査明轉報核辦、

第十二條、保護耕牛、每年分春秋兩季、由市府定期派員赴區按册査驗一次、

第十三條、保護耕牛於必要時、得受施行預防牛疫注射

第十四條、所有者對於保護耕牛不得有下列虐待情事、（一）每日耕役不得在十小時以上、（二）食料不足及不均匀者、（三）疾病或受傷而不加醫治仍令工作者、（四）任意鞭打者、（五）牛房不潔或任聽雨雪侵襲者

第十五條、各種耕牛所有者、如延不登記、及違反本規則得査明分別處罰、

第十六條、本規則如有未盡事宜、得呈請修改之、

第十七條、本規則自公布日施行、

## 西班牙的追蹤者

世界的强國一面準備戰爭、一面避免戰爭、這是我們屢次指出的正確的情勢、因爲他們準備戰爭、世界大戰常常有爆發的可能、因爲世界大戰常常有爆發的可能、世界上有些國家以爲只要自己打仗、他們就可以相助、但是、又因爲極力避免戰爭、所以那些希望他們拔刀相助而打仗的國家就吃下了彌天的大虧、

阿比西尼亞一心仰望英國的援助與參戰、終竟亡於義大利、

西班牙政府在英法蘇三國的偉大的同情與援助之下、終竟潰散於巴塞隆納失陷之時、

中國百年以來、受了外來資本與商品的侵略、隨着外來的資本與商品的侵入、外來的思想也侵入中國的人心、媚外、乃至於模仿外國、在中國數十年來的政治與文化上是有力的衝動、中國曾經模仿過日本的明治維新、又曾經模仿過俄國的十月革命、中國曾模仿過義大利的黑衫黨、又曾經模仿過德意志的國防軍與國社黨、這樣的「取法乎上」的模仿、沒有一樣成功、但是三年來的中國、一心想模仿西班牙、不幸的中國、這次的「取法乎下」的模仿、却模仿得很好、所差的不過是毫分不同、所以三年來的政治潮流更是卑汚、更是下流、莫斯科的徒子在瑪德里、瑪德里的徒孫在中國、中國的人民陣線、算來算去、祗是莫斯科的曾孫與玄孫、他們斷不敢自比於高祖曾祖、他們祗以西班牙政府的活動爲最崇高最偉大的理想、而一心嚮往的一步一趨以爲模仿、模仿得更是卑汚、更是下流、

三年以來、我們常常指出中國模仿西班牙之非計、中國如追隨西班牙、必陷於破滅的深淵、然而我們的大聲急呼、不能抵抗時髦的潮流、亡國主義的共產黨與人民陣線派、有決心要把中國引上莫斯科的曾孫玄孫的亡國的道路、我們辯論、我們鬥爭、我們悲憤、三年以來、我們的認識更堅、同時、中國的榜樣的西班牙的失脚、也隨時間的經過而愈爲顯明、我們更加悲憤、我們更要鬥爭、我們要挽救中國於破滅的淵藪、可惜、中國已經破滅了一半、而不見徒曾徒玄的覺悟、

我們願向國民大聲急呼、西班牙政府失却了獨立自主的立場、一意聽從蘇俄、因而滅亡到底、仍不自覺、禍莫大於心死、使西班牙政府心死而到底不能自覺者、實爲共產黨人民陣線派、中國如欲自存、必先自覺追隨共產黨人民陣綫之非計、中國自有民族國家獨立自主的立場、更幸而有指導民族國家的建設的三民主義、中國爲什麼要迷信蘇俄、受其煽誘、而「取法乎下」以模仿西班牙、中國人如尙有心自存、如尙有心自救、如尙有心維護黃帝子孫的可尊的命脈、應當在西班牙政府覆滅的今日、看淸了亡國之難於規復、從新考慮立國的大計、中國斷斷不可親眼看西班牙政府墜入可怖的深淵而仍然一步一趨以追隨而不一囘顧、

我們認識、我們祈求、我們辯論、我們鬥爭、我們悲憤、到今日西班牙的末路已經明白了、我們仍然祈求、仍然辯論、仍然鬥爭、我們希望中國的自存、中國堅自存必先及早囘頭、自覺西班牙模仿之非計、

（香港南華日報）

## 香港鎢鑛火柴進出口之統計

〔鎢鑛〕【中聯滬社香港特約通訊】今年一月份迄五月份、鎢鑛運港集中輸出者、共一萬九千二百十七担、總值達二百九十萬八千六百四十七元、而同期內由港出口者、共五萬八千三百十担、總値九百八十七萬三千三百八十三元、以運往德國爲最多、計達二萬二千零二十四担、總估出口總額之半、總値三百七十八萬八千七百四十二元、法國次之、計共八千九百八十五担、總値一百五十萬二千八百零二元、運往日本者共四百零三担、總値六萬三千七百八十七元、此外如英國意大利等亦有採購、不過爲數較少、在世界風雲中、除本國需求外、尙有裕餘以應國際之需求、足見中國鎢砂產量之豐富矣、

〔火柴〕據香港出入口貿易統計、三月份入口、遞增鉅額、計三月份入口總數爲十四萬元、四月份爲十五萬元、五月份則暴增至三十二萬元、其來源則以華北爲大宗、計華北（包括上海）一一九三•一四〇元、華中一一•四五〇元、日本一八•一五四元、澳門八五•九八七元、暹羅一六•七二〇元、平均各地俱較前增一倍以上、經港轉運往銷之地區、有加拿大、英屬各地、華南、中美、廣州灣、東印度、菲律濱等、其中以廣州灣佔大宗、五月份達十八萬餘元、

## 海寧敎育最近狀況

【中聯滬社海寧訊】海甯縣譚知事、對本縣敎育事業、竭力籌設、除原有各級學校二十三所外、下學期將設立機構、務使新中國敎育蒸蒸日上、玆探得最近消息如下、七月份爲本學年度最後一月、海甯縣立各區各級學校、均遵奉敎育部頒佈學歷、舉凡訓育敎學、以及一切設施、均辦理結束、如舉行各科測驗、評定各學生學業成績、俾便下學期升級標準、六年級及四年級、舉辦畢業、計有商業學校、雙山小學、開智小學、周王廟小學、斜橋小學、長安小學、更生小學等、統計小學高級畢業生四二人、小學初級畢業生一七四人、中等學校畢業生六人、以上各級學校、均已給放暑假、舉辦畢業式、惟本學期開學較遲者、計有師資講習所、模範小學、長安長虹小學、及縣立鄉村小學之給放暑假者、均於暑假期內、補足授課日數、預定七月底、辦理測驗結束、與亞運動紀念週間、敎育科長及職員、民衆學校學生暨民衆代表、領導各級學校敎師學生、參加紀念儀式、一、設立海甯縣立中學、地點硤石紫薇山麓、業已委鄭宗元爲籌備員、現正着手籌備招生、二、將師資講習所附設之兩級小學、歸併于模範小學、三、恢復縣立民衆敎育館、一切設施辦法、正在計劃中、館長及職員等人選、正在物色、

## 蕪湖民衆通電擁汪反蔣救國

南京維新政府大民會總本部、暨各省市縣政府、各機關、各團體、各報館轉全國同胞鈞鑒、東亞不幸、中日失和、只因同種自戕、致供外人利用、長此相持、亡國滅種之禍、可以立待、昨讀汪先生「對於中日關係之根本觀念、及其前進之目標」之演述、深謀遠慮、語重心長、蓋時勢至此、非親善則不能息爭、非和平則無以救國、東亞曙光、僅此一線、務請全國父老兄弟、諸姑姊妹、本汪先生之主張、一致奮起、作反蔣之先鋒、爲擁汪之後盾、以救中國危亡、以謀東亞興盛、特電響應、敬希警照、大民會蕪湖聯合支部長朱緒封叩、


**牙痛!!頭痛!!**

**一服止痛 安全迅速 回効散**

刺々作疼難忍的牙痛、祗以一份的回効散、立刻雲散霧消、又對於錐鑿般的劇烈頭痛、也有頃刻消退的効果。本藥不但兼收此雙重的露効、而且因其常用、有健强全身神經的偉力、誠爲家々必備人々必攜的聖藥也。

藥價 二角•三角•五角•一元•二元•五元

各商埠藥房均有代售

總經理 上海 東亞公司

**雜件類**

**東方 五星汽水**

南京總批發處中山東路忠林坊三十九號

分銷處新街口漢中路口

衡泰汽水行

麟記汽水號 啓

A301

**新大同石灰公司開幕**

敬啟者敝公司爲適應建設之需要備有大批青龍山頭等石灰出售石質純良價格低廉倘荷賜顧無任歡迎定能使顧客極端滿意

地址 建康路第四六〇號

A302

**長城牌香烟**

**遺失聲明**

玆因遺失南京特別市政府財政局稅警朱興才一四七號符號一枚又安居興證一張除呈請補發外特此登報聲明作廢

朱興才啓

B1159

**聲明作廢**

七月十五日夜間被竊致將維新政府行字第七七號圓形證章一枚及特務機關第四三二九號通行證一張一併遺失除報警局外特此聲明作廢

顧玉年啓

B1156

**徵求**

銀行存摺存單江蘇中國實業國華

計算機 打字機 縫衣機 照相機 千里鏡 馬達機

風扇地毯攝影機自來水筆鑽石翡翠細毛皮貨洋金舊表首飾擺件如有上列者函電通知即派員接洽每日下午一時至六時止太平路四三七號電話二一五三九號 錢君接洽

**南京蒸溜水**

飲料結晶 每瓶售價 一元二角

公共行地址鼓樓東

A29

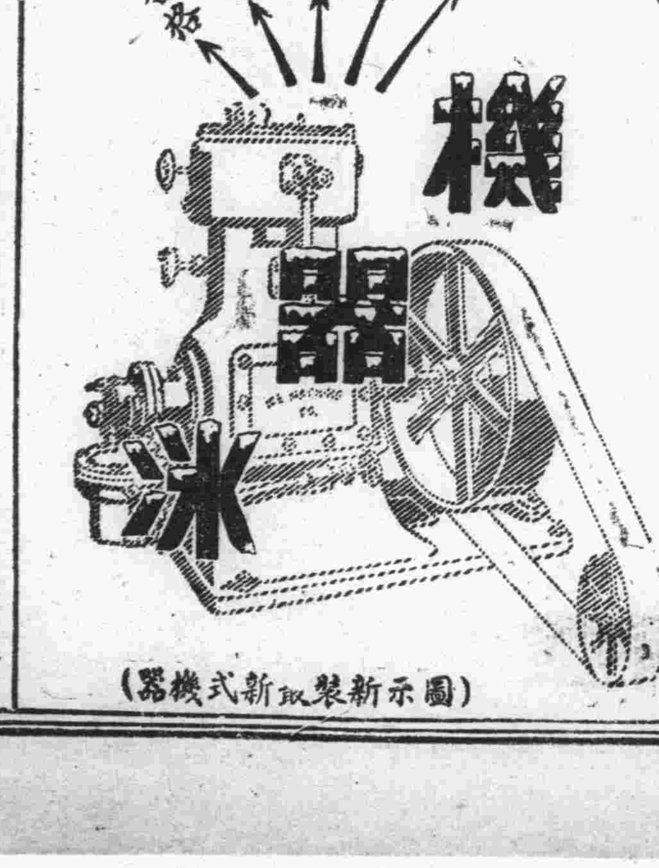


（圖示新裝最新式機器）

本工場今夏除舊有機器修理完整外特再裝置美國最新式機器逐日大量生產謹爲京市市民健康前途造福歡迎賜顧

電話二二五一九號

本京太平門內御史廊

太平製冰工場啟

**中華路三山街 三新池堂**

汽水 盆浴

八月一日起全部開放

西式房間 超特洋盆

爲優待顧客起見由祥和食品號奉贈精美茶點三天—每客一份

A305

**永昌隆魚翅號復業廣告**

本號於戰前向在本京朱雀路九十五號創設水發現成魚翅號荷蒙各界贊助光顧殊深銘感不料戰事發生各業停頓本號亦因被迫歇業今幸我新政府樹立市面日趨繁榮各界歸來日衆本號爲便利大衆採用起見特在建康路三六八號將水發現成魚翅部先行照常借用倘蒙惠顧無任歡迎

本主人啓

A304

**無錫大豐麵粉廠**

綠山鹿 紅山鹿 紅福

總經理 吉田洋行

地址 復興路五五號

電話 二一三九一號

A297

**金星洋行**

本行專辦各種玻璃琺瑯料器

南京市太平路二四七號（電話二二三四〇）

# 醫藥與衛生

第一一一期　（每逢星期五出版）

## 霍亂的診斷與防預原則

烏衣。

霍亂是夏令一種急性傳染病，非常危險，在數小時內即有死亡之虞。不過對於霍亂的診斷，不能隨隨便便可以斷定的，更不能看見一個人上吐下瀉，就診斷他是患着霍亂病，也不能見了吐瀉的人就給他一劑止瀉藥，特述霍亂的診斷與防預之原則如左。

一　我們要斷定他是確實患着霍亂病的話，這病應有這樣的現象；病人患急性的吐瀉症，大便稀薄好像米湯水，發生時吐瀉的次數特別的多，眼眶下陷，指羅癟陷，四肢寒冷，嘴唇及手指發紫，小腿不時抽筋作病，脈細而沉，這都是霍亂病臨床診斷應有的病狀。如果在夏令有霍亂病流行的區域裏，發現如上述現象的病人，這才可以照霍亂病處置。

凡是吐瀉而疑似霍亂的病人，一方面必須當作霍亂的處置，以防傳播，一方面就當將病人的嘔吐物或大便送到衛生試驗所，或醫院的檢查室，用培養法或直接檢查法，鑑定其中有沒有霍亂病菌，霍亂的實驗診斷應該要快，最好在數小時內就要檢查出來，不然的話，數小時的耽誤，對於病人的治療及隔離方面都很有關係，所以醫生或家人看見疑似霍亂的病人，就當趕緊採取病人的大便，或嘔吐物，送到衛生試驗所，或各醫院的檢查室，請求檢查，但試驗所或檢查室，收到此種糞便或嘔吐物後，絕不能耽誤，應立即先取了一點糞便或嘔吐物放在顯微鏡下檢查，如果糞便裏霍亂弧菌很多，就能直接在顯微鏡下看見許多環轉行動的弧菌，有經驗的細菌學家，就可以直接定霍亂的診斷，如果不能直接診斷，就當先將疑似霍亂病人的糞便，放一點到一種特製的培養基液裏，經數小時的緩解後，就可以在這培養基液裏，看出霍亂病菌的繁殖，再取這液體染色片或直接在顯微鏡下檢查，就可以發現霍亂弧菌，拿霍亂弧菌的菌液，和特製的霍亂血清放在一起，也就可以看見霍亂弧菌一堆一堆的凝結在一起，這叫做凝集作用，也是實驗診斷霍亂的一種方法。

二　我們要治療霍亂，應該要先明白霍亂的病狀，霍亂最危險的病狀是缺少水分；身體因爲排除腸裏的毒物，所以吸收全身的水分到腸裏，將腸裏一切的積物，如霍亂菌及毒素等沖瀉出來，這雖然是一種自然治療霍亂的方法，但是身體裏的水分因此缺少了，就有種種缺少水分的症狀發生，因爲我們的身體百分之七十是水，身體各器官都靠水分以維持生活，一旦水分缺少，身體各部的生活機能就失常，同時糞便及嘔吐物排洩出來的有許多無機鹽，經吐瀉後身體的鹽質也就缺少了，並且因爲水分都從大便或者嘔吐排出去，小便就減少，或者完全沒有，所以各種血液裏的廢物，也不能由尿排洩出去，於是乎就發現酸中毒或尿毒症，這些都是霍亂致死的主要原因，所以治療霍亂的根本原則，是要供給水和鹽質（尤其是食鹽），就是注射食鹽水。

假如某處發現了霍亂病時，就立刻將第一個病人送到醫院隔離起來，將病人的排泄物都受相當的消毒，霍亂就可以止住，不致蔓延了，同時趕緊給病人相當的治療，也可以都有救活的希望，無論在什麼地方，如發現類似霍亂病者，應立即送往醫院或臨時防疫所去醫治，一方面可以減少病人的死亡的機會，一方面又可以預防傳染到別人的危險！

三　我們怎樣預防霍亂呢？預防霍亂就是要消滅霍亂病菌的來源，杜絕霍亂傳染的途徑，病人的糞便及嘔吐物既然是霍亂的來源，當然，我們對於這糞便及嘔吐物，應該有相當的處置，就是用臭藥水（來蘇爾）或石灰，用沸開水，將病人的糞便和嘔吐物消毒過後，再傾倒在蒼蠅不能接觸，而且離開水井池塘或河流很遠的地方，最好在地上挖一個坑，糞便及嘔吐物倒入坑內，再用泥土把坑填沒，就可防免蒼蠅傳染，這是最簡易的處置法，不論在任何小城市或鄉村都可作得到的。

還有手，水，蒼蠅，都是傳播霍亂的媒介，我們應該要改良飲水，撲滅蒼蠅，注意手的清潔，以期杜絕這三條傳染的大道。

要改良飲水，最好是設備自來水，因爲自來水是用砂濾及消毒的方法處置過，並且時常檢查細菌，不使染污，是很安全飲用的水，一個城市如果設置了自來水，全城居民的飲水就可以有一個總管的地方，祇要注意這總水廠的清潔與安全，就可以保障全城居民飲水的安全，由水傳播各種疾病的也大可以減少。

撲滅蒼蠅，最有效的方法，是不供給蒼蠅的食物，和消滅蒼蠅生長的機會，一方面使蒼蠅不能發育，一方面使蒼蠅不能繁殖，那就不難使蒼蠅完全滅跡了，糞便，垃圾，（尤其是腐爛的食物）及穢水，都是蒼蠅最歡喜的食物，同時也是它們的繁殖所，所以如果把糞便處置得法，垃圾焚化或填埋，穢水引入水道，再將食物藏置在紗窗紗門，這樣蒼蠅便沒生長和繁殖的機會了。

手，如果與病人的用具衣着及糞便接觸後，馬上就得用肥皂洗刷乾淨，並且要用火酒消毒過，就可防免這條傳染的途徑，如果能養成大小便後及飯前必須要洗手的習慣，手裏的污物就絕對不致有傳染到嘴裏的危險，如此，霍亂傳染的病症，就可以不致發生了。

## 肺結核概論（八）

留日醫學博士楊志雄

大氣開放療法

此爲減少細菌，烟，瓦斯，塵埃等物。而使患者呼吸新鮮清淨之空氣（雖大寒亦常開放）此項住屋，座北向南。南窗永久開放，初則不便，久成習慣，可爲患者退熱，減輕盜汗，咯痰，咳嗽，增加體重，恢復元氣。

食餌療治

我國之治療者，多主食雞湯，頗見效，現代醫學亦應用（因一般結核患者之新陳代謝力比健康者大）。故加路里（Kalorie）亦比平常需要多量，故須給以多量之Kalorie使其肥胖，自體內增加抵抗力而治療之，且余實驗之結果知一般之含水炭素能增殖結核菌發育，脂肪則可阻其發育。故結核患者須多食脂肪類而減少含水炭素量）藥師熊谷教授自一九二五年施行脂肪治療以後，大見奏功，熱高者食脂肪後使其安靜一星期以後，大概可降下其高熱。

肺結核患者之治療。往時認爲不治。即現代醫師。亦多如斯。然往時認爲不治者皆爲晚期型，但亦非絕對不可治，不過需時較久而已，若早期型者。除結核性腦膜炎外，其餘皆不難治療。

治法之指針

須視肺結核一以體溫之高低而定，其治療須注意者。早期之患者往往緊祭。而病證重者則有，又聽診打診不能發見之肺門淋巴腺結核等者，須一個月照像觀察病竈之進退化。

藥物療法

結核無特效藥，惟爲增進食慾而給與消化劑或有熱而給與下熱劑等而已。對於咳嗽往時皆給與祛痰劑。以爲可使咯痰容易咯出。病體容易吸收，然其結果不似我人之理想，反使其將硬化變好之病灶。更變爲滲出化。治療亦因之延長。故今日皆用Codein-phosporicum或Dionin等類安部療法。且命患者臥床安靜。須赤沈等等皆恢復平常時方許其勤。早期型者。赤沈等等不久即恢復至平常之標準位，晚期型者則甚難，須一年後赤沈方呈20-30mm 尚給與維他命B.C.D等B者可使其病灶迅速吸收，增殖組織而治療之C者有解熱作用且可預防奔馬性之結核D者增加健康，故食物多取魚肝油，雞肉，牛肉，雞卵，鴨卵菜類果物等類。B者則以粉末加在處方內服之者多。肺結核患者常有合併腸結核及中毒症消化障礙而下痢。此時注意脂肪之投給，而給以止瀉劑，阿片末或丁幾鉍劑，單甯劑等，其餘尚投與Colombo根煎（5.0-10.0）100CC及Gennoseboka煎（5.0-10.0）100CC爲一日量。尚須注意其理想體重過者多易成糖尿病。故至一定體量時，須時常檢查其尿。

理想體重之算法（身長每 160Gm.-100=60Gm 須要之體重爲60瓩）即身體（Cm）減100所餘之數（瓩）

人工氣胸療法

爲適之安靜療法，大氣法，食餌療法等，有時不能奏功而往往增其病狀，此時須行人工氣胸療法方可中止其惡化，但晚期人工氣胸不能施行，而排出菌不止者，則送往外科。而行橫隔膜神經捻除術及胸廓形成術，人工氣胸術乃可行者，爲初感染浸潤，而有軟化破壞咯痰中有排出菌時及咯血，彈力纖維等時可施行之，如無此種症象而施行之者，有時則成肋膜炎而難于治癒。此術又分爲一側氣胸及兩側氣胸療法其最奏功者，爲血行性撒佈，早期浸潤，早期空洞等之早期型，一經施行，症狀頓行靈消。晚期型者比早期型更進一步，大多以浸潤性結核性硬化性等混合而成。但晚期型者。有時亦可免行人工氣胸術（患者病勢衰，硬化結核，菌無聽診無囉音等，而僅有微熱，或雖有陰影，而赤沈消多者亦可免行）

1. 一側病變時之人工氣胸術

此則咯痰中，有菌，血痰，彈力纖維，而聽診有囉音X光照相時，帶有陰影，且陰影中有空洞等時，可行之雖不見空洞而惟以上之症狀者，亦可行之。此時可能發現咯血之病灶，且雖行不完全氣胸術，其時咯血亦可中止。熱高，囉音多，或氣管枝音多等時亦可施行之此症與乾酪性之大葉性及小葉性肺炎相似，然肺炎型者，尿中有 Diazo反應及一般症狀等等。

2. 兩側之變化

病灶兩側皆有時則擇其重篤側先施行之。

以上之人工氣胸術，須有X光線裝置，病灶審視明確時，方可施行，不然則甚危險。且技術有巧拙，故須費一定時間練習之後方可行之。又施行人工氣胸術後，往往有合併肋膜炎，而貯溜水甚多，欲爲預防，須緩行之。有時亦可合併 Embolie 而發生最危險之事，其症狀即眩暈，一過性意識消失，筋肉痙攣，諸所之知覺麻痺，半身不隨，遂脫而死等等。故宜注意而預防之。但此現像甚少，熊谷教室中行20年中僅3人而已。

有瓣氣胸

氣胸術時，肺自破，起自然氣胸術，此時若無有瓣者，則迅速而治之。有瓣者由吸氣之時自肺之破處進入肋膣內之空氣，呼氣時，不能排出，漸儲漸多終至窒息而死，此爲瘀着者常起之現象，尤其癒着而咳嗽者常有之。故在未施行氣胸前，須先注射0.5cc之Lobelin Parinal Atropin爲要。

施行期之隔絕

起初注入少量約150，200C.C.三天或一星期後再施行一回，漸慣則注入量亦從之漸多，而隔絕之日數亦長。但注入量至多不可至600C.C.以上隔絕日亦不可至一個月以上。

人工氣胸術之效果

對不治之病，而早期施行人工氣胸術復能勞働相有54.6%（熊谷內科教室之成績）。

然余調查施行人工氣胸術後咯痰之消長，其成績爲可施行完全人工氣胸術者，雖然至肺癆，其咯痰中之菌亦可消滅。施行不完全者，雖早期型而其咯痰中菌之消滅亦甚難，須費甚長之時間，不可能而强使施行之者不但咯痰菌數無減少，有增多者。終至行胸廓成形術而止。故余深知人工氣胸術之利，須在早期行之，方見效率卓著也。

作者在日本東北帝國大學研究醫學六載於茲，自愧疏庸。素鮮經驗。蒙業師熊谷教授不棄。厚意提攜，苦心敎導。不分晝夜在臨牀上追求。此結核菌之解說。可稱師弟共同切磋之結晶。爲人類病理之南針。作者，受良師之惠感激之私。言所難罄。惟有竭誠圖報。勉效馳驅。以期無負師門企望之殷，東望扶桑，仰瞻彌切，惟有馨香禱祝師座安康而已，謹誌數言，以表謝悃。（全文完）

## 從齒病說到維他命（上）

汀。

人類的牙齒是最易致病的，或脆折，或腐蝕；幾乎沒有一個人，不會應當請敎過牙科醫生的。

齒牙上有一層黏液，是從唾涎裏分泌而來的，一切進口的食物碎屑及黴菌，都會附着在這層粘液上。誠然，每個齒牙之外附着的一層粘液，固屬危險，可是牠們自身却有一種保護物。就是那外面一層極堅硬的琺瑯質，只要他們老是完整着，絲毫不受損傷，總可以保護那內部脆弱的組織。某牙科醫生曾經說過，非洲土人事業上雖不懂用牙刷，他們的齒牙却潔淨，他把這結果歸功到他們的食物上，因爲他們的食物裏大部分包含蔬菜和果實足以使粘液減少。同時保持齒牙的潔白與光輝。

現代歐美的文明人都食不厭精，專揀那柔軟鮮甜的食物，因此他們的齒與牙床都無須充分的運動。這與吃粗糲的食物適得其反，蓋後者極須用力。因齒與牙床亦因常動而堅强。

我們大多知道牙齒是由兩種重要的無機物即鈣與燐構成的。這些礦物質是取給於我們的食物。人們做過許多有趣的實驗，把這種礦物質的分量和維他命大大減少的食物給老鼠吃，結果他們全身的骨骼都變成畸形的，而且異常脆弱。

不久以前，曾有一個奇異的試驗，每逢把含有大量鈣，燐與丙丁兩種維他命的食物，給害齲齒病的人吃，結果確將蛀蝕的空隙修補好了。牙病的預防，應該在胎兒尚未誕生以前開端。做母親的此時宜選擇含有上述鑛物質和維他命的食物。

大約是從生下來以後的第六個月起至三歲，這第一期發的叫乳齒。第二期從六歲到十五歲，除了最後幾個大臼齒之外，總算發齊了，這叫做成齒或永久齒。當每一副齒牙發生之前，要由體內經過長時間充分的預備。這時做父母的責任應該留意他們的兒女是否已獲得那些製造咀嚼食物之工具的原料，不錯，也許有人要說：「現在科學進步這副食物研磨機假使出了毛病，我們會叫牙科醫生替我們修補，或索性另換一套」，可是大家都知道防患於未然，究竟比事後補救來得高明。所以做父母的除掉敎他們的兒女早晚刷牙一次，使他們有一口晶瑩可愛的牙齒外，還要具一點較新穎的學識足以補牙刷之不及。這學識是關於礦物質，維他命以及一般的健康條件，這些都是值得我們潛心研究的。

## 黃霉時節的健康運動

在霉雨連朝的初夏季節，最足妨害人們的康健；空氣的潮溼，使體內分泌的汗液難於汽化，以致增高了體溫，氣壓的加重，使人呼吸不舒，以致精神沉悶。走進室內滿了各色各樣的黴菌，常覺得霉氣觸鼻；存儲的食品也很容易變味與不潔；衣服如有污穢，便好像霉着潮潤；尤其是不鋪地板和窗口太少的居室，簡直是和洒水的一般，我們稍一不愼，在在足爲致病的根原。我們應付法，首在視體質的强弱，於每日一定時間作適當的運動，使得全身筋肉骨骼敏活輕靈。一切食物必須煑熟，即新鮮的果品也必得沸水浸過，至於已經腐敗的食物，寧可棄掉，以免發生腸胃的疾病，室內的窗戶不但洞開，倘是沒有日光，那末須用石灰或炭屑等吸收潮氣，并於壁根床下常常洒上臭藥水，以減除黴菌和虫類，這便是黃霉時節的健康運動！（梅）

## 弌琴弌劍廬醫譚【五】

潤熙撰

在前幾篇中，我曾一再將人身組織，比做機器，疾病等於機件損壞之語。但比喻終是個想像，決不能代表全體，因爲人類究竟是號稱萬物之靈的動物，有超越一切自然的能耐，他於四肢五官臟腑氣血等運動之外，會運用腦力；於食慾色慾之外，還有情慾；腦，總是一件物質，情却是空洞的名詞，雖然喜怒哀樂的情，都從腦神經生發出來，但由喜怒哀樂所造成的病，却不能就當牠是腦病，神經衰弱雖屬於腦，但是先情慾無節，才神經衰弱，決不是先神經衰弱，才情慾無節，（當然神經衰弱後，情慾更不能節制。）神經衰弱的原因，也決不止這一種。因此我國有七情病的名目，雖然這種有關神經的病症，很難分疆劃界出七個種類來，但決不能說神經有關的病症，不從情感發生，因爲名詞雖很抽象，治驗却就是憑據，惟其這種病是在四肢，五官，臟腑，血脈以外，由漸而成，既沒有國醫所稱的外感六淫，更沒有西醫所據的某某黴菌，因此也就不是某種精巧器械所能測驗出來，治療方法，大要其病從思慮驚恐而生者，多溫養其心，或兼安神之品，病從憤怒鬱結者，多涼疏其肝，或佐辛酸之劑，悲哀痛恨成疾，則宜肺氣之結，然臟腑相聯，氣血貫串，一臟有損，他臟決不能獨全，以故治療亦必兼顧，不過別其主從，以爲用藥時輕重緩急之標準。還有難於嚥物的噎膈症，（俗名膈氣，西名食道痙攣）也很多是由情志不遂食時氣憤中鬱積而成，上面這幾種病情，就很難用機械的理論去推測牠。除掉這種情志病以外，還有一種習慣性的病，初起無關緊要，年月深久，漸漸竟成功錮疾，像現在有不少患便秘的人，終年藉藥物或灌腸爲排泄的幫助，大有每便不可無此君之概，這就是把身體看得太機械化。他們最初不過因偶然的事忙或者狂歡賭博等，（亦有因腸胃燥熱）混過了日常排泄時間，無意識的這樣兩三天過去，就竟會延長到五六日還不欲大便，糞停留腸中日久，所含水分，完全滲去，堅結乾硬，等到一朝覺察後，要想排泄，自然異常困難，因此求助到通便藥品，這樣偶一爲之，原沒有關係，如果連續七八次，就漸成習慣了，不到五六天，決不想排泄，不服食藥物，決不能排泄，其實這時的影響，並不怎樣大，只要自己注意一點，用心矯正，多進一些潤滑的藥品，不難再恢復原狀，但竟有貪圖省力的人，糊糊塗塗的倚賴藥品過日子，這樣年深月久，使自然的排泄機能，日漸減退，甚至於喪失，到那個時候，就會有頭痛，眩暈，皮膚瘡癤等病發生，即使外表沒有什麼病象，生理上的影響，早已相當重大了。不但如此，藥物的刺激成了習慣，腸胃的感覺，漸漸遲鈍，非將藥的數量增加，就不大奏效。

## 醫藥顧問

王漢萍問　敝人男性念歲，無妻并無一嗜好，神經衰弱萎靡不振，自數年來吾人下部生一痔瘡，係外痔，約四十餘日，腫脹而復發一次，其爲赤色，腫時疼痛不已，略帶頭昏，不能立足，待破時膿血直流，盡後才痊愈。前服於痣漏無雙丸及臟連丸，不見其效，請問此何病，又何以復發？

秦山森醫師答　尊恙病屬痔瘡之一種，俗稱痔漏，又別爲全痔漏，及不全痔漏之分，須用手術治療，非藥石可奏效也。

王望雲問　家母年逾半百，因生計艱窘，積鬱過度，近患手指痛（症狀），手指甲四週紅破，離開仁子，十指皆如此，疼痛異常，入水尤痛，不知是何症名，可有簡易良方可治，請先生明白賜敎！

秦山森醫師答　合堂之病，營養不良，屬優麻質斯痛風一類，指頭神經，素較敏捷，更感疼痛，可延醫診治。

楊念靖問　我是一個二十一歲的青年，在十六歲時，發育最盛時期，即犯手淫，後稍知人事，始知手淫遺害之大，但已追悔無及，起初遺精是每天必有的，後經斷的關係，最久能隔一月一次，但是身體已隨之衰弱，生殖器發育，亦受嚴重打擊，青春腺萎靡不堪，但因家境關係，不能就醫，家庭爲延嗣計，迫吾于今年結婚，據中醫說我是火體系肝火上冲所致，現在這病已好了，但在十九歲時，曾咯過血，與遺精有關係否？生殖器發育不全，何藥最好而有效？係何藥房出品？何處有售。價若何，統希先生示知。

楊志雄醫師答　診斷　係手淫性神經衰弱。原因，手淫過多。治療，樂觀，就得時用冷水洗陰部。內服藥，溴素劑，消化劑，强壯劑，注射英男兒明斯保買丁。


醫藥類

國醫推拿專科徐希濤　回京應診
易筋經運氣神功一指禪專門推拿　舉凡新病痼疾經絡關節閉塞血脈不通一切疑難雜症推拿無不立時奏效
主治　中風不語半身不遂四肢麻木手足拘攣筋骨疼痛肝胃氣痛　肺癆吐血痞塊　小兒驚風跌打損傷黃病浮腫腰酸膝軟
門診上午八時至下午四時　出診下午四時過時不候
診所　南京太平路對門趙牛仙處　A295

戒煙　白麵救星　尅毒戒煙丸
專戒白麵鴉片嗎啡特效良藥　二戒時無用吸烟毫無痛苦　八天擔保戒絕永不反癮　三久服功能補血强身決無習慣性流弊
每盒三元　小盒一元六角　一粒見效　不效還洋
代售處　本京各大藥房均有代售　A26

中青齒科醫院
科目　口腔外科　拔齒科　治療科　鑲補科　口蓋補綴科　齒列矯正科
院長　齒科醫師　林中青
院址本京邀府西街四五號南京廣播電台東首　A95

白敬宇眼藥
主治，沙眼，雲翳，及各種時行目疾
店址：南京朱雀路奇望街　分銷處　白下路昇平橋　新街口漢中路
本外埠各大藥房均有代售　A131

私立同仁齒科醫院
厲羣牙醫師主辦
科目　口腔外科　牙列矯正　治療拔牙　其他一切　各種鑲補　疑難牙病
總院　本京中山東路七八號「馥記大樓原址樓下」
分院　中山北路五〇八號「鼓樓醫院南首」　A162

強身保腎丸
唯一生殖器病救星……買一盒
有百發百中之神效……送一盒
能滋生未來之精血　能復興生殖之機能　能强固腎部之衰弱　能補充病後之虧損
鞏固各部組織　挽回已逝青春　立愈腰背酸痛　回復永遠健康　A290

生殖器病自療法
購者認明　大力精
熱膏主治早洩遺精陽痿包皮短小發育不全
每盒一元五角
南京總經理處　夫子廟廣東藥房　A183

樵山醫院　遷移復業
專治內科外科性病科　附設一純齒科部　特設電療科愛克司光科
門診每日上午九時至下午四時　出診每日下午四時至七時　星期日下午休診　祝節日全日休診
院址中山路一七二號　A285

美國雅培藥廠馳名世界之出品
雅培新六〇六「新阿斯凡納明」
品質純細　溶解迅速　絕無反應　價格公道
太平路郵局對面新民大藥房總經理　A293

寶隆齒科醫院
上海王震夏牙醫師應診
科目　精鑲補綴　口腔外科　治療拔牙　齒列矯正
時間上午八時下午六時　院址中山路三二四號即前司法院對面　A287

性病專科醫師　顧洪模　回京應診
主治　性病科　內外科　婦女科　戒煙科
時間　上午八時至下午六時　星期照常
地址　白下路朱雀路口新西藥房二樓

國醫　金鍼科　李靖方　診所
門診時間上午八時至下午三時　出診下午三時後
地址　白下路昇平橋十一號　急症隨請隨到　A138

周炳華醫師
主治內外花柳各科
原在太平路設太平診療所事變後遷移白下路昇平橋一二六號　A163

德國最新發明淋病特效藥
GONOPHRIN CAPSULES
MADE IN GERMANY
爲治療淋病之無上聖藥

鴉片·嗎啡·海洛英·戒煙新藥·
新海洛斷癮
鎮痛、鎮靜、鎮咳、安眠、毫無痛苦
第一特效靈藥　注射用十支二十支一百支　內服用三〇片一〇〇片
批發處夫子廟廣東牛藥房（本市各大藥房均有出售）昇州路中華藥房　朱雀路同濟藥房　建康路太和藥房　A261

照相類
請君試攝比較　定獲贊許滿意
大同日夜照相
地點　中山路國府路口　電話　二二五六九號　A83
登記相三角六張

## 文學的畸形

　文學是創造人生的，美的文學，更可使人生完善和圓滿。論到美的文學，不禁使我移想到美的文學的畸形發展——用典。大家都知道文學逃不掉描寫，尤其是美的文學。描寫更是不能離開形容。一篇文字要使它益行完美，不得不去做整頓修飾的形容手續，這樣便很容易輪到畸形上面去了。

　因爲形容的不足，就需要假借，用典是假借歸根結蒂的總點。

　漢代文學質樸，便是沒有做這番工夫，而其文氣淵浩磅礴，爲我國文學的正宗。（卽使有華麗的纖篇，也不失其正。漢代以前，楚詞較美，不過多以香草美人爲寄托而已。）到了六朝，文學美的旗幟，盛極一時，駢四驪六，上繼離騷，就是這時代的產生品，也可以說是美的文學的畸形發展之一。這時文學的弊病，便是粉飾外表，不重內質，如同東施無鹽，反要給她塗脂抹粉，裁錦披綉，眞是一見要做三日嘔了。

　再說唐代以後，因爲文學美而成就的結果，就各有優劣了。在這裏僅就用典一方面說，例如：詩聖杜甫的「秋興八首」，「閨奩體」的李商隱溫庭筠等作，宋朝姜白石的「暗香」和「疎影」，淸時一代宗匠王漁洋的「秋柳四首」等等，在文學的表面看來，確是美了；要細觀察它的內形，便會分出「言而無實」或「一語數解」的毛病來。這些話並不是妄貶古人，實在是原作者一時文學上變象的反應，要是專事雕琢文學作品，以期達到美的成功的人，應當認做前車之鑒。

　我不是完全抹煞用典，而是要寫出來自己警惕，不要入於魔道。當然靈巧的用典和恰當的用典，卻是文學上的奇珍，構造美的文學中難能可貴的怪件哩！

•怡然•

## 歌舞

　尚書言歌有永言之義。禮記則謂善於總聲，妙能入神，怡人心志，茲從藝籍摘記犖犖大端，以誌歌之爲歌，自古已然。

　『日出而作，日入而息，鑿井而飲，耕田而食，帝力何有於我哉。』此乃堯時民間老人擊壤之歌。

　『南風之薰兮，可以解吾民之慍兮，南風之時兮。可以阜吾民之財兮。』此大舜之南風歌，柱以五絃之琴，自彈且自唱之。

　『卿雲爛兮，糺縵縵兮。日月光華，旦復旦兮』。舜時卿雲現於天上，帝乃唱此卿雲歌，百工相和之。

　『天馬來兮從西極，經萬里兮歸有德，垂靈威兮降外國，涉流沙兮西夷服。』此乃漢武帝伐大宛，得千里馬，而作此歌。

　『因露寢兮座靈芝，象三德兮瑞應圖，延壽命兮光此都，配上帝兮象太微，參日月兮揚光輝。』此班固靈芝歌。

　『南山矸，白石爛，生不逢堯與舜禪，短布單衣適至骭，從昏飯牛薄夜半，長夜漫漫何時旦。』此甯戚飯牛歌。

　『大風起兮雲飛揚，威加海內兮歸故鄉，安得猛士兮守四方。』此漢高祖大風歌。

　『力拔山兮氣蓋世，時不利兮騅不逝，騅不逝兮可奈何，虞兮虞兮奈若何。』此爲項羽垓下歌。

　『升彼河兮而觀淸水、揚波兮杳冥冥，禱求福兮醉不醒，誅將加兮妾心驚，詔旣釋兮瀆乃淸，妾持檝兮操其維，蛟龍助兮王將歸，呼來棹兮行勿疑。』此歌原由：趙簡子南擊楚，津吏醉，不能渡，簡子怒，欲殺之，津吏女娟持檝而言曰，妾父聞君來渡不測之水，恐風波之起，故禱九江三淮之神，盃酒餘瀝，醉至於此，君欲殺之，妾願以鄙軀易父之死，簡子釋之，將渡，用檝少一人，娟曰，願備員，持檝遂與渡，至中流，娟乃作此歌而高聲唱之，簡子賢其智慧，甚悅，登岸後，立娟爲夫人。

　『悲夫黃鵠之早寡兮七年不雙，宛頸獨宿兮不與衆同，夜半悲鳴兮想其故雄，天命早寡兮獨宿何傷，寡婦念此兮泣下數行，嗚呼悲哉，死者不可忘，飛鳥尙然兮況於貞良，雖有賢雄兮終不可重行。』此魯女陶嬰少寡守志不二歌。

　『陟彼北邙兮噫，顧瞻帝京兮噫，宮闕崔嵬兮噫，民之劬勞兮噫，遼遼未央兮噫。』此梁鴻之五噫歌。

　『北方有佳人，絕世而獨立，一顧傾人城，再顧傾人國，甯不知傾城與傾國，佳人難再得。』此漢李延年美人歌。

　『吾家嫁我兮天一方，遠託異國兮烏孫王，穹廬兮旃爲牆，以肉爲食兮酪爲漿，居常此土兮心內傷，願爲黃鵠兮歸故鄉。』漢元封中，遣江都王建女細君爲公主，以妻烏孫，公主悲愁，乃作此歌。

　『莫愁在何處，莫愁石城西，艇子打兩槳，催送莫愁來。』石城女子名莫愁，善歌謠。此卽莫愁歌也。

　以上拉雜所寫者，皆短歌也，至於長篇巨什，恐佔篇幅，皆略而不書。關於歌之逸事，再摭拾數則，以作引玉云爾。

　宋玉對楚王曰：客有歌於郢中者，其始曰下里巴人，國中屬而和者數千人，其爲陽阿薤露，國中屬而和者數百人，其爲陽春白雪，國中屬而和者不過數十人，（下里，陽阿，陽春，皆歌名）。

　林類，年百歲，暮春被裘，拾遺穗於故畦，且歌且進。子貢逆之隴端曰：先生曾不悔乎，而行歌拾穗。林類不答，仍行仍拾仍歌不輟。

　越王自吳還國，知吳王好服飾，令國中男子入山采葛，婦人傷越王用心之苦，曾作歌以遺意。

　朱買臣家貧好讀書，常刈薪樵賣以給食。擔束薪行且誦書，其妻亦負載相隨，敬止買臣勿歌謳道中，買臣愈益疾歌。

　晉太子洗馬郭訥，嘗入洛觀伎人歌，言佳絕石崇問其曲？訥云不知。崇笑曰：鄉不識曲，那得言佳。

　晉桓溫問孟嘉聽伎絲不如竹，竹不如肉，何謂也？嘉答曰：漸近使之然。

　漢宮內，嘗以絃管歌舞相歡娛，十月十五日共入靈女廟，以豚黍酬神，吹笛擊筑，歌上靈之曲，旣而相與連臂，蹈地爲節，歌赤鳳來，後人稱爲連臂歌。

　韓娥東之齊，匱糧，過雍門鬻歌假食，旣去，而餘音繞梁三日不絕。

　薛譚學謳於秦靑，未窮其技而辭歸，靑餞於郊，撫節悲歌，聲振林木，響遏行雲。

　漢代善歌者，有魯人虞公，發聲淸越，歌震梁塵，從風者皆不及。

　馮諼對孟嘗君，曾作彈鋏之歌。

## 旅途瑣記　（十一）

六月十一日，爲湖地大民會吳興支部，在開明大戲院舉行正式成立典禮，余承支部長張君伯川柬邀參加，是日，到會中日官長，來賓，會員，民衆，凡千餘人，主席報告成立經過畢，有中日官長來賓致詞，張君以余曾任大民會總會籌備事宜，囑爲講演，余遂致詞，謂大民之起原，乃爲友邦學者北原龍雄君所發起，旨在以民衆團體，介於政府與人民之間，爲上下內外聯絡，溝通之一種民衆正當組織，余於當時，在滬時，承軍特務部，堂隱光維少佐介紹到會，最初對外成立宣言所印旨趣書，卽余在會第一次撰譯工作也。在此籌備期間，同事者僅大西初雄，三浦斯夫，程萬里，張超人，及余數人而已！旋與亞會解散，一部分人加入後，始於去歲七月十五日正式告成；九月間，由新亞六樓，遷至滬西哥倫比亞路二十二號，十月間，遷入南京甯海路四十號，是爲總會會址，凡此，皆余參加籌備，以及成立經過之情形也。

　湖城在昔本有烏程，歸安兩首邑，民國以來，始合併而改稱吳興縣，與本省之桐鄉，崇德，武康，長興，及蘇省之吳江，吳縣交界，爲浙省最繁庶之區。據近年調查人口統計，男丁四十二萬四千八百五十一人，女子三十萬八千〇四十二人，農占十分之七，工商學占十分之三，縣屬南潯，雙林，菱湖，練市等鎭，人口財富，皆極繁庶，蘇滬一般大賈巨商，鎭人爲多，僑南潯一鎭，俗諺有四象，八馬，十六羊之稱，家產逾千萬者稱象，逾百萬者稱馬，十萬二十萬而不及百萬者，祇得一羊字之稱耳。鎭人龐劉張邢諸巨戶，終年常居上海，每於祭掃時，則歸里一行，其各家住宅，悉有花園，結構之精緻，勾奇鬥勝，迥絕等倫，密室幽房，環曲深邃，非熟人不易覺跡，前淸民黨要人如胡展堂（漢民）輩，曾以黨案，名捕甚急，隱居鎭上，某氏園內，歷數年竟得安然，而外人亦鮮有知者，是亦足以見其奧祕矣。

　由南潯至湖城，沿塘六十里，左右農田，蒔塘岸以爲屏蔽，風雨摧殘，時廣水潭，聞經龐氏獨捐資三十萬，加以修築，人民至今德之，湖城西南多山水，天目山一源流注，卽是苕溪，與自孝豐安吉而來稱雪溪者，兩溪之水，會注碧浪湖，北流而入太湖，碧浪湖爲一名勝，而峴山之風景尤佳，陳英士墓，樂於湖濱，極擅山水之勝，城西與武康交界中有莫干山，爲避暑勝地，境絕幽美，不遜廬山之牯嶺，但湖邑之水，與太湖關係極大，所謂碧浪一塞，泛濫四境，全境農田，必皆陸沉，瀕湖淺港，爲邑與太湖受水之門戶，數十年來，辦理歲修，頗屬得當，水流暢達，無水患之虞，故農田水利，實亦利賴之也。

　細絲以輯里產爲最著名，專銷外商，極盛時銷數達三萬包，惟近年來較爲減色，年約萬五千餘包耳。至肥絲行銷江浙各地，爲織綢原料，年約七八千包，湖綢則各種，莊收自城鄉各機戶，銷行外埠，在極盛時，年銷至三十萬疋，此外綾羅紗縐，綿綢綿兜，及冬夏布疋，合計年銷數約二三百萬元，今事變而後，絲織各業，大受影響，遠不如前矣。

## 江湖日記

白蓮

三月二十日（星期一）

### 心淸聞妙香

　時。姑蘇人士，優閒好弄；種竹蒔花，養魚，豢雀等等有閒事物，均其特長。倘在往昔承平之際，引動全城之『蘭花會』——藝蘭比賽，或將應時舉行乎？余每晨由寓步行到社，在西中市之某一市肆前經過，每聞一陣幽蘭香氣，勾引鼻覺；卽此一剎那，不無興美人香草之思，倘亦如余舊作『助我勇功德，心淸聞妙香』者乎？

　下午二時，江南新聞記者俱樂部，在中聯蘇分社，開首次籌備會議：到蘇社，中聯蘇分社，江南日報社，新錫日報社共七人，余被推任籌備總務；決定二十六日開二次籌備會，下月二日成立，至四時許散會。

　李生昨自鎭江來函：謂讀蘇報副刊，知近時談論古印，此唱彼和，引起一般人之好古心情。鎭地近有淸代『高家鎭巡檢司印』漢篆文並列之銅印出現；係乾隆十六年五月禮部造者，詢余欲得與否？今日旁晚，沈於金門冷攤，得古戈一；銅質斑爛，且有文字，容待揭出考證也。

## 朋友

•王京•

　我願我有一個消瘦的身體，倘若身體是瘦弱了，氣力自然減少，那末行動不致粗暴，笑聲也不會高大，顏容不會逼人，這樣或許會引起一般人的同情與瞭解。

　但是，我又何須乎一般人的什麼呢？我早已有了一兩個最親熱的朋友，他們能安慰我在我的人生的如此的途程上，並且我也能不汗慚地說，我也能安慰他們一些在他們的人生的同樣的途程上。人本是孤寂的，這樣有了一兩個可以講話的伴侶，我和我的朋友們已可以生活得很好了。

　每個人的最自私的煩擾都是由本人各自沉默地背負着，那是每個人做人的應有的艱難，是無法的一份苦惱，我但是當我們相見的時候，我們定會忘情地談話，談去一個下午，或是談去一個晚上。然後，我們各自分開，期盼着下一次的相見。

　人到婚後，友情的慰藉是僅次於藝術的。不過說起女人呢，我到現在祇以爲只能給她們坐第三把王座。到了年衰的時候，我想不出她們在我的現實裏會退到什麼地位，我怕她們祇能在我回憶中倘存在。

　在如此的年齡，覺得似乎什麼都有了一個定型，情感，觀念，人情的來往等等，反正泛不起像婚前波瀾一樣的興致。和自己較不相同的人家的性情，是被自己誠意地尊重的，但是要接受，便會引起自己有難色的面容，這決不是固執，實在是因爲不勝其煩雜，如同學習一種新的語言，在這時，是決難成功的，雖然自己嘗希冀着，這不是說絕對不能接受。正是相反的：如其有新的趣味相投的事情，是被會無上熱忱地卽時接迎而去的。這種的熱忱便是自己早年活躍的性情的再現，然而是不多見的，卽使有，也是像曇花一樣的一閃便消逝了。有人說我最近像個無底的井，可是另外又有人說我像一個神經病患者，由此可見世間人心之各別了！申辯旣沒有必要，就是回答一個笑也覺得不能算是勝利的！

　此地，我想告訴我的朋友，或許我現在說我要沉默了，不過是暫時地，祇能說暫時，誰能擔保彼此此後見面時不高聲大笑大叫呢，那末，最後，不，或許是第一句，我要像鬼樣啾啾地說：『積在我的胸頭有點兒鬱悶，這毛病醫不好，多勞有的給，我以醫藥，有的給我以語言，可惜這對我都是浪費，還是讓我靜靜的再向前走吧。』

　本月份稿費，結至二十五日爲止；翰杰，怡然，秋，介介，白涵諸君，請至復興路本社會計處領取稿費。至八月五日不來領取者，以卻酬論。新聲編輯部啓

## 洪流浩劫

（八十四）

四　鑽營手段

　有時士元聽不過去，要過去和他母親辯駁幾句，閏慧極力阻止，不許他出去。只說，「我們看着小玉吧？這小孩在鄉下寄在別人的家裏，是很可憐的，我只想有個小家庭，我們早晚得住在一塊，看看小玉，可以解我們的煩悶。現在我一回來，便要婆婆生氣，吵得一家子不安，我想你旣有差事了，就不必再由我出來幹事，我和小玉回老家去，留老太太在這裏照顧你，也是一樣的，你看好不好？」士元聽了，只縐着眉頭道：「這樣我們，又要分開了。」閏慧道：「這也是沒法的事，你自己斟酌，反正我這次上來，原只求家裏平平安安過日子，現在這樣，又不得安閑了，我離開這裏，你也安靜，我也安靜。」士元道：「現在你是萬不能離開的，你一離開，我有種種不便。」閏慧聽了，很是詫異道：「你這話怎麼講？」士元道：「你還不知道嗎？我的位置，是由你的力量得來的，我們借此機會，把家裏的債務還淸，以後我們沒有家累，什麼事都好辦，我現在低着頭，塞着耳朵，什麼事都不管，就爲的這個緣故！」閏慧聽了，心裏很是不安，暗忖他說：「低着頭塞着耳朵，什麼事都不管，」這話大有原因，我倒要注意一點，別給他可疑我幹了什麼不好的事，當下把臉一沉道：「你這話我聽了，不大痛快，你說你的差事，由我得來，這話還可以說得過去，若說爲了這個，你外面聽了什麼話，低着頭，塞着耳朵，不管，那也不該，你在外面，有聽什麼話，都該說的，都該告訴我，這樣才顯得你對我的好處，照你這樣說來，那就不對了。」


菜館類

百樂門咖啡西菜社　本社專辦宴會便酌　標準西菜無不咸宜　本社優待顧客起見特備定菜一客一元起任客隨意點菜　各色冷飲清潔衛生　經濟早茶早一天定妥　各國冷飲定期不誤　地址夫子廟貢院街四四號聚寶彈子房原址　A283

福昌飯店　房屋衛生空氣流通　地址適中交通便利　歐西大菜價目低廉　餐廳寬暢侍待週到　如蒙惠顧無任歡迎　地址中山北路五十七號東和劇場對面　電話二二五七七號　A276

浙紹　六華春酒菜館　地址貢院東街　電話二一七四七號　A161

新開　吳宮飯店　各界旅客注意　房間優美佈置新穎附設浴室總號週到　器具摩登花園別緻清潔衛生開幕伊始　禮堂富麗空氣新鮮茶房訓練定價低廉　地址[illegible]園街四號　A260

新開　大東酒樓　高尙酒席隨意小酌　應時佳餚早茶細點　零折碗菜早晨茶資奉送　特聘請新到蘇飄妙齡名姝爲招待服務懇勤承蒙賜顧特別歡迎　地址夫子廟貢院東街　A192

明湖春粵菜館　君欲嚐廣州滋味乎請到中山路東和劇場對面　晨午茶點包辦筵席　營業時間上午七時至夜間十一時　A291

元記　別有天酒菜社　時屆夏令對於京市大宴小酌實無相宜之所本社有鑒於斯特將屋頂露天座佈置一新擇於六月十日開始營業附設刨冰冷食清茶以作士女消遣之所如蒙惠顧竭誠歡迎　電話二二一四三九番　地址夫子廟姚家巷口　A25

新開　樂園飯店　本社專辦維新筵席改良和菜各省佳餚　零折碗菜隨意便酌早晨細點應有盡有　蘇滬秀妹隨堂招待如蒙惠顧竭誠歡迎　地址朱雀路一百另三號　A412

大加利西餐社　招盤　生財貨物等　如有合意者請至國府西街六十七號本社接洽可也　A272

新開　遠光飯店　業已七月十七日正式開幕　高尙筵席改良和菜侍客週到　應時佳餚時令冷食　隨意小酌各色俱全　早晨麵點女子招待　地址維新路七號中山路口　A250

大陸西餐館　早茶八角　午餐一元五角　晚餐一元七角五分　本館專辦定期不誤一應俱全　歐美大菜代售德國　房屋清雅香腸火腿　宴席外會罐頭食品　地址中山路一二七號華僑路口　電話二二〇九三號　A25

太平洋酒菜館　本號照常營業　津川名菜女子招待空氣流通　咖啡部各種筵席房間清潔如蒙惠顧　彈子房隨意便酌坐位寬暢特別歡迎　地址夫子廟貢院東街　電話二一七四八　12A

洋服類

洋服專家　精製　女高式等大洋衣服　運到　特大批新出品滬上西服衣料　建康路一〇二號國貨商場　A238

京滬馳名　大新公司　建康路一五一號　綢呢布時裝裁西服　自設衣廠 電話 各地遞寄　大批新花色　非常大廉價

文具類

銀星彩色照相製版公司　營業要目　研究出品銅版鋅版無網銅版電鍍印章徽章牌　美術快色套版鋅版三色銅版套色編號電刻銅件　約期不誤網紋銅版花紋噴漆版電鍍銅牌黃銅招牌　地址南京中山東路二〇二號　A268

南京珠江路六〇九號　南京印書館　印刷精良　出品迅速　售價低廉　歡迎賜顧

南京　泰和製版所　精製網線銅版照相鋅版無網銅版套色鋅版　特點　出品精良　交件迅速　代客寫繪　取費低廉　地址中華路三三二號